

1.2 ลักษณะภูมิประเทศ

ภูมิประเทศโดยทั่วไปขององค์การบริหารส่วนตำบลก้านเหลือง มีลักษณะเป็นที่ราบลุ่ม สลับที่ดอน มีทางหลวงแผ่นดินหมายเลข 2006 ผ่านทางทิศเหนือ และทางหลวงแผ่นดินหมายเลข 2090 ผ่านทางทิศตะวันออก แหล่งน้ำที่สำคัญได้แก่ ห้วยสำราญ ซึ่งเป็นแม่น้ำสายหลักไหลผ่านทางทิศตะวันออกเฉียงเหนือ ของตำบล

พื้นที่ถือครองทั้งหมด	18,602 ไร่
พื้นที่อยู่อาศัย	1,371 ไร่
พื้นที่ทำการเกษตร	1,823 ไร่
พื้นที่นา	10,108 ไร่
พื้นที่ป่าไม้/ที่สาธารณะประโยชน์	780 ไร่
พื้นที่แหล่งน้ำสาธารณะ	462 ไร่
พื้นที่ห้วยสำราญ	17 ไร่
พื้นที่หนองน้ำ	450 ไร่
พื้นที่ประมงสัตว์ธรรมชาติเป็นประจำ	1,709 ไร่
น้ำท่วม	1,602 ไร่ (ร้อยละ 16 ของพื้นที่ทำการเกษตรทั้งหมด)

1.3 ลักษณะภูมิอากาศ

ลักษณะอากาศโดยทั่วไปขององค์การบริหารส่วนตำบลก้านเหลือง มีอากาศร้อนจัดในฤดูร้อนและค่อนข้างหนาวจัดในฤดูหนาว ส่วนฤดูฝนมีฝนตกหนักในเดือนกันยายน อุณหภูมิเฉลี่ย 35 -39 องศาเซลเซียส อุณหภูมิสูงสุดประมาณ 40 องศาเซลเซียส

1.4 ลักษณะของดิน

ลักษณะของดินโดยทั่วไปขององค์การบริหารส่วนตำบลก้านเหลือง ส่วนใหญ่เป็นดินร่วนปนทราย และมีส่วนเป็นดินเหนียว

1.5 ลักษณะของแหล่งน้ำ

1.5.1 ด้านแหล่งน้ำตามธรรมชาติ

- ห้วยสำราญ

1.5.2 ด้านแหล่งน้ำที่สร้างขึ้น

- อ่างเก็บน้ำ จำนวน 2 แห่ง คือ
 - อ่างเก็บน้ำร่องเตาหุง
 - อ่างเก็บน้ำห้วยตาเหมา
- หนองน้ำสาธารณะ จำนวน 14 แห่ง คือ
 - หนองเหล็ก
 - หนองกงพาน

- หนองดินแดง
- หนองตะปะ
- หนองก้านเหลือง
- หนองสิม
- หนองคูน้อย
- หนองคูใหญ่
- หนองป้าน
- หนองป่าช้า
- หนองสิมเล็ก
- หนองแวง
- หนองมะกู
- หนองฝื่อใหญ่

- ฝ่าย จำนวน 1 แห่ง คือ
 - ฝ่ายบ้านขนวน
- ชลประทานขนาดเล็ก จำนวน ๔ คือ
 - ชลประทานบ้านหนองเหล็ก
 - ชลประทานบ้านโนนแดง

1.6 ลักษณะของไม้และป่าไม้

ตำบลก้านเหลืองมีพื้นที่ป่าไม้/ที่สาธารณะประโยชน์ 780 ไร่

2. ด้านการเมือง/การปกครอง

2.1 เขตการปกครอง

ตำบลก้านเหลือง แบ่งการปกครองออกเป็น 20 หมู่บ้าน ได้แก่

1) บ้านก้านเหลือง	หมู่ที่ 1	11) บ้านหนองคู	หมู่ที่ 11
2) บ้านกะพี	หมู่ที่ 2	12) บ้านหัวช้าง	หมู่ที่ 12
3) บ้านขนวน	หมู่ที่ 3	13) บ้านหนองจินดาใหญ่	หมู่ที่ 13
4) บ้านสีแก้ว	หมู่ที่ 4	14) บ้านโนนแดง	หมู่ที่ 14
5) บ้านกงพาน	หมู่ที่ 5	15) บ้านก้านเหลือง	หมู่ที่ 15
6) บ้านหนองจินดาใหญ่	หมู่ที่ 6	16) บ้านหัวหนอง	หมู่ที่ 16
7) บ้านอ้อมแก้ว	หมู่ที่ 7	17) บ้านธาตุน้อย	หมู่ที่ 17
8) บ้านหนองเหล็ก	หมู่ที่ 8	18) บ้านก้านเหลือง	หมู่ที่ 18
9) บ้านหนองเหล็ก	หมู่ที่ 9	19) บ้านกงพาน	หมู่ที่ 19
10) บ้านธาตุน้อย	หมู่ที่ 10	20) บ้านขนวน	หมู่ที่ 20

2.2 การเลือกตั้ง

ตำบลก้านเหลือง แบ่งเขตการเลือกตั้งนายกองค์การบริหารส่วนตำบลก้านเหลือง และสมาชิกองค์การบริหารส่วนตำบลก้านเหลือง ออกเป็น 20 เขต ดังนี้

เขตเลือกตั้งที่ 1	บ้านก้านเหลือง หมู่ที่ 1	เขตเลือกตั้งที่ 11	บ้านหนองคู หมู่ที่ 11
เขตเลือกตั้งที่ 2	บ้านกะพี้ หมู่ที่ 2	เขตเลือกตั้งที่ 12	บ้านหัวช้าง หมู่ที่ 12
เขตเลือกตั้งที่ 3	บ้านขนวน หมู่ที่ 3	เขตเลือกตั้งที่ 13	บ้านหนองจินดาน้อย หมู่ที่ 13
เขตเลือกตั้งที่ 4	บ้านสีแก้ว หมู่ที่ 4	เขตเลือกตั้งที่ 14	บ้านโนนแดง หมู่ที่ 14
เขตเลือกตั้งที่ 5	บ้านกงพาน หมู่ที่ 5	เขตเลือกตั้งที่ 15	บ้านก้านเหลือง หมู่ที่ 15
เขตเลือกตั้งที่ 6	บ้านหนองจินดาใหญ่ หมู่ที่ 6	เขตเลือกตั้งที่ 16	บ้านหัวหนอง หมู่ที่ 16
เขตเลือกตั้งที่ 7	บ้านอ้อมแก้ว หมู่ที่ 7	เขตเลือกตั้งที่ 17	บ้านธาตุน้อย หมู่ที่ 17
เขตเลือกตั้งที่ 8	บ้านหนองเหล็ก หมู่ที่ 8	เขตเลือกตั้งที่ 18	บ้านก้านเหลือง หมู่ที่ 18
เขตเลือกตั้งที่ 9	บ้านหนองเหล็ก หมู่ที่ 9	เขตเลือกตั้งที่ 19	บ้านกงพาน หมู่ที่ 19
เขตเลือกตั้งที่ 10	บ้านธาตุน้อย หมู่ที่ 10	เขตเลือกตั้งที่ 20	บ้านขนวน หมู่ที่ 20

จำนวนผู้มีสิทธิเลือกตั้งนายกองค์การบริหารส่วนตำบลก้านเหลือง (ข้อมูลเมื่อวันที่ 28 พฤศจิกายน พ.ศ. 2564)

- จำนวนผู้มีสิทธิเลือกตั้งนายกองค์การบริหารส่วนตำบลก้านเหลือง 7,082 คน
- จำนวนผู้มาใช้สิทธิเลือกตั้งนายกองค์การบริหารส่วนตำบลก้านเหลือง 5,192 คน บัตรดี 5,044 บัตรเสีย 132 บัตรไม่ประสงค์ลงคะแนน 16

จำนวนผู้มีสิทธิเลือกตั้งสมาชิกสภาองค์การบริหารส่วนตำบลก้านเหลือง (ข้อมูลเมื่อวันที่ 28 พฤศจิกายน พ.ศ. 2564)

- จำนวนผู้มีสิทธิเลือกตั้งสมาชิกสภาองค์การบริหารส่วนตำบลก้านเหลือง จำนวน 7,076 คน
- จำนวนผู้มาใช้สิทธิเลือกตั้งสมาชิกสภาองค์การบริหารส่วนตำบลก้านเหลือง 5,183 คน บัตรดี 4,840 บัตรเสีย 239 บัตรไม่ประสงค์ลงคะแนน 104

3. ประชากรในเขตองค์การบริหารส่วนตำบลก้านเหลือง

3.1 ข้อมูลเกี่ยวกับจำนวนประชากร

องค์การบริหารส่วนตำบลก้านเหลือง แบ่งการปกครองออกเป็น 20 หมู่บ้าน ความหนาแน่นของประชากรเฉลี่ย 299 คน/ตารางกิโลเมตร โดยมีรายละเอียด ดังนี้

หมู่ที่	บ้าน	จำนวนประชากร (คน)			จำนวนครัวเรือน (หลัง)
		ชาย	หญิง	รวม	
1	ก้านเหลือง	267	269	536	126
2	กะพี้	135	147	282	54
3	ขนวน	181	175	356	69
4	สีแก้ว	251	261	512	97
5	กงพาน	211	193	404	87
6	หนองจินดาใหญ่	234	219	453	90
7	อ้อมแก้ว	303	293	596	105
8	หนองเหล็ก	256	280	536	125
9	หนองเหล็ก	154	129	283	73
10	ธาตุน้อย	224	238	462	99
11	หนองคู	305	253	558	120
12	หัวช้าง	445	423	868	190
13	หนองจินดาน้อย	157	162	319	61
14	โนนแดง	167	164	331	60
15	ก้านเหลือง	224	214	438	102
16	หัวหนอง	141	159	300	57
17	ธาตุน้อย	253	223	476	111
18	ก้านเหลือง	172	150	322	69
19	กงพาน	152	145	297	61
20	ขนวน	273	246	519	93
รวม		4,505	4,343	8,848	1,849

/ที่มา : สำนักบริหารการทะเบียน กรมการปกครอง (ข้อมูล ณ เดือนกุมภาพันธ์ 2564)

3.2 ช่วงอายุและจำนวนประชากร

องค์การบริหารส่วนตำบลก้านเหลือง อำเภอกุสุมาลย์ จังหวัดศรีสะเกษ

รายละเอียดประชากร	ชาย	หญิง	หมายเหตุ
จำนวนประชากรเยาวชน	878 คน	791 คน	อายุต่ำกว่า 18 ปี
จำนวนประชากร	2,899 คน	2,711 คน	อายุ 18-60 ปี
จำนวนประชากรผู้สูงอายุ	728 คน	841 คน	อายุมากกว่า 60 ปี
รวม	4,505 คน	4,343 คน	ทั้งสิ้น 8,848 คน

4. สภาพทางสังคม

4.1 ด้านการศึกษา

มีโรงเรียนในระดับประถมศึกษา จำนวน 6 แห่ง ดังนี้

1. โรงเรียนบ้านก้านเหลือง (คุรุราษฎร์พัฒนา)
2. โรงเรียนบ้านหนองเหล็กธาตุน้อย
3. โรงเรียนบ้านขนวนสีแก้ว
4. โรงเรียนบ้านหนองคู (อ.ส.พ.ป. 23)
5. โรงเรียนบ้านอ้อมแก้ว
6. โรงเรียนบ้านกงพาน

มีศูนย์พัฒนาเด็กเล็ก จำนวน 6 แห่ง ดังนี้

1. ศูนย์พัฒนาเด็กเล็กบ้านก้านเหลือง
2. ศูนย์พัฒนาเด็กเล็กบ้านหนองคู
3. ศูนย์พัฒนาเด็กเล็กบ้านธาตุน้อย
4. ศูนย์พัฒนาเด็กเล็กบ้านหนองจินตายน้อย
5. ศูนย์พัฒนาเด็กเล็กบ้านหนองเหล็ก
6. ศูนย์พัฒนาเด็กเล็กบ้านหัวช้าง

4.2 ด้านการสาธารณสุข

มีโรงพยาบาล จำนวน 2 แห่ง ดังนี้

1. โรงพยาบาลส่งเสริมสุขภาพตำบลก้านเหลือง
2. โรงพยาบาลส่งเสริมสุขภาพตำบลบ้านอ้อมแก้ว

4.3 ด้านอาชญากรรม

องค์การบริหารส่วนตำบลก้านเหลืองไม่มีเหตุอาชญากรรมเกิดขึ้น แต่มีเหตุการณ์ลักขโมยทรัพย์สินประชาชน ซึ่งองค์การบริหารส่วนตำบลก้านเหลืองก็ได้ดำเนินการป้องกันเหตุดังกล่าว จากการสำรวจข้อมูลพื้นฐานพบว่าส่วนมากครัวเรือนมีการป้องกันอุบัติเหตุอย่างถูกวิธี มีความปลอดภัยในชีวิตและทรัพย์สิน

4.4 ด้านยาเสพติด

ปัญหาเสพติดในชุมชนขององค์การบริหารส่วนตำบลก้านเหลือง จากการที่ทางสถานีตำรวจภูธรอำเภออุทุมพรพิสัยได้แจ้งให้แก่องค์การบริหารส่วนตำบลก้านเหลืองนั้นพบว่าในเขตองค์การบริหารส่วนตำบลมีผู้ติดยาเสพติด และผู้ค้ายาเสพติด ทางองค์การบริหารส่วนตำบลก้านเหลืองร่วมกับอำเภออุทุมพรพิสัย และหน่วยงานต่าง ๆ ใน การรณรงค์ การประชาสัมพันธ์ การฝึกอบรมให้ความรู้และฝึกอาชีพให้แก่ผู้ผ่านการบำบัด

4.5 ด้านสังคมสงเคราะห์

องค์การบริหารส่วนตำบลก้านเหลืองมีการจัดสวัสดิการแก่ประชาชนภายในตำบล และได้ดำเนินการสังคมสงเคราะห์ ดังนี้

1. ดำเนินการจ่ายเบี้ยยังชีพให้กับผู้สูงอายุ จำนวน 1,576 ราย
2. ดำเนินการจ่ายเบี้ยยังชีพให้กับผู้พิการ จำนวน 414 ราย
3. ดำเนินการจ่ายเบี้ยยังชีพผู้ให้กับป่วยเอดส์ จำนวน 24 ราย
4. รับลงทะเบียนและประสานโครงการเงินอุดหนุนเพื่อการเลี้ยงดูเด็กแรกเกิด
5. ประสานการทำบัตรผู้พิการ
6. ตั้งโครงการปรับปรุงซ่อมแซมบ้านให้ผู้ยากไร้
7. ตั้งโครงการก่อสร้างบ้านให้แก่ผู้ยากไร้

4.6 ด้านการศาสนา

มีวัด จำนวน 9 แห่ง และสำนักสงฆ์ 2 แห่ง ดังนี้

1. วัดโพธิ์ศรีก้านเหลือง หมู่ที่ 1
2. วัดบ้านขนวน หมู่ที่ 3
3. วัดศรีแก้ว หมู่ที่ 4
4. วัดบ้านกงพาน หมู่ที่ 5
5. วัดบ้านอ้อมแก้ว หมู่ที่ 7
6. วัดบ้านหนองเหล็ก หมู่ที่ 9
7. วัดบ้านธาตุน้อย หมู่ที่ 10
8. วัดป่าศากยวงศ์ (วัดป่าโนนทราย) หมู่ที่ 10
9. สำนักสงฆ์ญาณิธรรม หมู่ที่ 9
10. สำนักสงฆ์บ้านหนองคู หมู่ที่ 11
11. วัดบ้านโนนแดงพัฒนาราม หมู่ที่ 14

5. ระบบบริการพื้นฐาน

5.1 ด้านการคมนาคม

การคมนาคมและขนส่งระหว่างตำบล องค์การบริหารส่วนตำบลก้านเหลือง ตั้งอยู่ทางทิศใต้ของอำเภออุทุมพรพิสัย มีทางหลวงแผ่นดินหมายเลข 2006 ผ่านทางทิศเหนือ และทางหลวงแผ่นดินหมายเลข 2090 ผ่านทางทิศตะวันออก สามารถเดินทางโดยรถไฟถึงอำเภออุทุมพรพิสัย และเดินทางโดยรถยนต์ถึงตำบลก้านเหลืองได้สะดวกรวดเร็ว ระยะทางจากอำเภออุทุมพรพิสัยถึงตำบลก้านเหลือง 5 กิโลเมตร โดยถนนสายอุทุมพรพิสัย-ปรางค์กู๋

การติดต่อระหว่างหมู่บ้าน ใช้เส้นทางคมนาคมสายบ้านก้านเหลือง-หนองเหล็ก, บ้านก้านเหลือง-กวางพาน และบ้านก้านเหลือง-โนนแดง ถนนเชื่อมระหว่างหมู่บ้านทุกสายเป็นถนนลาดยาง ถนนในหมู่บ้าน ปัจจุบันเป็นถนนคอนกรีตเสริมเหล็ก ทำให้การคมนาคมภายในหมู่บ้านและหมู่บ้านใกล้เคียงมีความสะดวก รวดเร็ว และไม่ก่อให้เกิดมลพิษต่อประชาชนผู้อาศัยในหมู่บ้าน

การติดต่อคมนาคมขนส่ง ประชาชนในหมู่บ้านส่วนใหญ่ใช้รถยนต์ 4 ล้อ และรถจักรยานยนต์ ในการติดต่อและคมนาคมขนส่งระหว่างหมู่บ้านและหมู่บ้านใกล้เคียงเกิดความสะดวก รวดเร็ว และปลอดภัยต่อชีวิตและทรัพย์สินของประชาชน

5.2 ด้านไฟฟ้า

องค์การบริหารส่วนตำบลก้านเหลือง จัดให้ประชาชนผู้อาศัยในตำบลมีไฟฟ้าใช้ทุกครัวเรือน คิดเป็น 100%

5.3 ด้านการประปา

มีระบบประปาหมู่บ้าน จำนวน 1 แห่ง คือ

1. ระบบประปาผิวดินขนาดใหญ่ บ้านโนนแดง หมู่ที่ 14

มีระบบประปาที่อยู่ในความดูแลของคณะกรรมการหมู่บ้าน จำนวน 1 แห่ง คือ

1. ระบบประปาผิวดินขนาดใหญ่ บ้านธาตุน้อย หมู่ที่ 10

5.4 ด้านการโทรศัพท์

1. โทรศัพท์สาธารณะ - แห่ง

5.5 ด้านการไปรษณีย์หรือการสื่อสารหรือการขนส่ง และวัสดุ ครุภัณฑ์

1. ไปรษณีย์ตำบล 1 แห่ง
2. หอกระจายข่าว 20 แห่ง
3. เครื่องส่งสัญญาณ wi-fi ตามหมู่บ้าน 20 แห่ง

6. สภาพทางเศรษฐกิจ

6.1 ด้านเกษตร

การประกอบอาชีพของประชากรในเขตองค์การบริหารส่วนตำบลก้านเหลือง ได้แก่ การทำนาและการประกอบอาชีพทางการเกษตร เป็นอาชีพหลัก รองลงมาประกอบอาชีพนอกภาคเกษตรกรรม ได้แก่ รับจ้าง ค้าขาย และหัตถกรรมการทอผ้าไหม การผลิตที่สำคัญของตำบลก้านเหลือง ได้แก่ การเกษตร มีการทำนา การเลี้ยงสัตว์ และหัตถกรรมการทอผ้าไหม สินค้า OTOP คือ ผ้าไหมมัดหมี่, ข้าวหอมมะลิ เป็นสินค้าสร้างชื่อขององค์การบริหารส่วนตำบลก้านเหลือง

6.2 ด้านการประมง

องค์การบริหารส่วนตำบลก้านเหลืองมีการทำประมง เลี้ยงปลา จำนวน 4 ราย จำนวน 4 บ่อ จำนวน 8 ไร่ และเลี้ยงปลานิล จำนวน 5 ราย จำนวน 5 บ่อ จำนวน 8 ไร่

6.3 ด้านการปศุสัตว์

ในด้านการเลี้ยงสัตว์ จะเป็นการเลี้ยงไว้เพื่อใช้งาน บริโภค และเพื่อจำหน่ายเป็นส่วนใหญ่ สัตว์ที่นิยมเลี้ยง ได้แก่ โค กระบือ สุกร ไก่ เป็ด ปลา แพะ เป็นต้น

สัตว์จำพวกโค กระบือ มักเลี้ยงโดยอาศัยธรรมชาติบริเวณทุ่งหญ้าในหมู่บ้าน

สัตว์จำพวกเป็ด ไก่ และสุกร มีการเลี้ยงกันอย่างกว้างขวาง โดยทำคอกเพื่อเลี้ยงไว้บริโภคในครัวเรือนและจำหน่ายเป็นหลัก

6.4 ด้านการบริการ

โรงแรม	-	แห่ง
ร้านอาหาร	4	แห่ง
โรงภาพยนตร์	-	แห่ง
สถานีขนส่ง	-	แห่ง
ร้านเกมส์	2	แห่ง

6.5. การท่องเที่ยว

องค์การบริหารส่วนตำบลก้านเหลือง กำหนดให้บ้านธาตุน้อย หมู่ที่ 10 ,17 ตำบลก้านเหลือง อำเภออุทุมพรพิสัย จังหวัดศรีสะเกษ เป็นแหล่งท่องเที่ยวที่สำคัญของตำบล กรมการพัฒนาชุมชน กระทรวงมหาดไทย สนับสนุนส่งเสริมการพัฒนาหมู่บ้านเศรษฐกิจพอเพียงต้นแบบตั้งแต่ปี พ.ศ. 2554 จำนวน 30 ครัวเรือนต้นแบบ ขยายผลการพัฒนาครบทุกครัวเรือน ดำรงตนตามวิถีปรัชญาของเศรษฐกิจพอเพียง ปี พ.ศ. 2560 ได้พัฒนาเป็นหมู่บ้านโอท็อป เพื่อการท่องเที่ยว และปี 2561 กรมการพัฒนาชุมชนได้พัฒนาบ้านธาตุน้อยเป็นหมู่บ้าน/ชุมชนท่องเที่ยวโอท็อป นวัตกรรมดี เอกลักษณ์เด่นของหมู่บ้าน คือ ผ้าไหมหมี่แถมหนึ่งเดียวในโลก ที่สืบทอดจากรุ่นสู่รุ่น ทั้งเด็ก ผู้ใหญ่ ทุกเพศ ทุกวัยทอผ้าไหมได้ทุกคนทุกครัวเรือน ปัจจุบันมีนักท่องเที่ยวหลายพื้นที่เข้าท่องเที่ยวซื้อผ้าไหมสัปดาห์ละ 2 วัน ทำให้สร้างงาน สร้างอาชีพ สร้างรายได้ให้กับครัวเรือนและชุมชนท่องเที่ยวอย่างสม่ำเสมอ กิจกรรมหลักหมู่บ้านท่องเที่ยวโอท็อป นวัตกรรมดีบ้านธาตุน้อยหมู่ที่ 10 ประกอบไปด้วย ฐานที่ 1 ฐานมัดใจ มัดไหม มัดหมี่ หมี่แถม หนึ่งเดียวในโลก ,

แผนพัฒนาท้องถิ่น (พ.ศ. 2566 - 2570) / องค์การบริหารส่วนตำบลก้านเหลือง อำเภออุทุมพรพิสัย จังหวัดศรีสะเกษ

ฐานที่ 2 ฐานบัวสวรรค์ บันดาลรัก , ฐานที่ 3 ฐานฝึกแขยง ชัยมใจ , ฐานที่ 4 ฐานเรียนรู้ผักบวชชีเศรษฐกิจพอเพียง , ฐานที่ 5 ฐานหอมหวานสะท้านทุ่ง (ขนมตดหมา) , ฐานที่ 6 เป็นฐานทำขนมเทียนตาลสุตรลับเฉพาะหมู่บ้าน , ฐานที่ 7 ฐานอาหารพื้นบ้านรสเด็ด , ฐานที่ 8 ฐานเรียนรู้กองทุนชุมชน, ฐานที่ 9 ฐานบริหารจัดการบริเวณครัวเรือนที่ปักโฮมสเตย์ มีครัวเรือนมากกว่า 20 หลัง ทั้ง วี ไอ พี (ห้องแอร์) ห้องธรรมดาไว้บริการนักท่องเที่ยวคราวละ 150 คน , ฐานที่ 10 ชมธรรมชาติลำห้วยสำราญ ชมสวนอิทะพะล้ม บ้านธาตุน้อย หมู่ที่ 10 , 17 จะมีวัดบ้านธาตุน้อย มีตะเคียนพันปี ศาลปู่ตาคัดศีลที่คู่บ้าน ที่นักท่องเที่ยวชอบไปกราบขอพร ชาย-หญิงที่โสดก็จะพบเนื้อคู่ คนมีบุตรยากอธิษฐานขอก็จะได้บุตรสมปรารถนา และอีกวัดหนึ่งคือวัดป่าศากยวงค์ (วัดป่าที่อุดมสมบูรณ์ด้วยพืชสมุนไพรนานาชนิด) และบ้านธาตุน้อยจะมีประเพณีเนาปู่ตา/ปฏิบัติธรรมเทศกาลวันมาฆบูชา

6.6 ด้านอุตสาหกรรม

ในส่วนของการประกอบการด้านอุตสาหกรรม ซึ่งมีความสัมพันธ์กับผลผลิตในด้านการเกษตรในตำบลก้านเหลือง มีอุตสาหกรรมการแปรรูปผลผลิต ได้แก่ โรงสีข้าว ซึ่งส่วนใหญ่จะมีขนาดเล็กกระจายอยู่ทั่วไป เพื่อให้บริการแก่เกษตรกรในตำบลและตำบลใกล้เคียง

6.7 การพาณิชย์และกลุ่มอาชีพ

1. หน่วยธุรกิจเขตองค์การบริหารส่วนตำบลก้านเหลือง

1. บิมน้ำมันขนาดเล็ก/บิมน้ำมันหอยอดเหรียญ	จำนวน	7	แห่ง
2. โรงสี	จำนวน	7	แห่ง
3. ร้านซ่อมรถ (จักรยายนต์)	จำนวน	3	แห่ง
4. ร้านค้า	จำนวน	77	แห่ง
5. ร้านรับซื้อของเก่า	จำนวน	3	แห่ง
6. ร้านจำหน่ายวัสดุก่อสร้าง	จำนวน	4	แห่ง
7. ร้านจำหน่ายเครื่องเสียง	จำนวน	1	แห่ง
8. ร้านจำหน่ายปุ๋ยและเคมีภัณฑ์ทางการเกษตร	จำนวน	1	แห่ง
9. ร้านจำหน่ายหีบศพ	จำนวน	1	แห่ง
10. รถดูดส้วม	จำนวน	3	แห่ง

2. กลุ่มอาชีพ

2.1 การรวมกลุ่มของประชาชน ประกอบด้วย

• กลุ่มอาชีพ	27	กลุ่ม
• กลุ่มออมทรัพย์	20	กลุ่ม
• กลุ่มอื่น ๆ	2	กลุ่ม

2.2 มวลชนจัดตั้ง ประกอบด้วย

• กองทุนข้าว	183	คน
--------------	-----	----

• กลุ่มพ่อบ้าน	30	คน
• กลุ่มแม่บ้านเกษตรกร	1,200	คน
• กลุ่มอาสาสมัครสาธารณสุข (อสม.)	152	คน
• กลุ่มอาสาสมัครป้องกันภัยฝ่ายพลเรือน	135	คน

6.8 แรงงาน

จากการสำรวจข้อมูลพื้นฐานพบว่า ประชากรช่วงอายุ 15 -60 ปี อยู่ในช่วงใช้แรงงาน ประชากร 24 -50 บางส่วน ไปรับจ้างทำงานนอกพื้นที่ รวมทั้งแรงงานที่ไปทำงานต่างประเทศ ปัญหาที่พบประชากรไปทำงานนอกพื้นที่ ในเมืองที่มีโรงงานอุตสาหกรรม ที่มีการจ้างแรงงานเยอะ หลังจากฤดูเก็บเกี่ยวเสร็จประชาชนก็ว่างงานจึงมีการอพยพแรงงานไปทำงานในจังหวัดที่มีอุตสาหกรรม จึงเกิดปัญหาอพยพแรงงาน

7. ศาสนา ประเพณี วัฒนธรรม

7.1 การนับถือศาสนา

- ผู้ที่นับถือศาสนาพุทธ	ร้อยละ 100
วัด	9 แห่ง
สำนักสงฆ์	2 แห่ง

7.2 ประเพณีและงานประจำปี

- เดือนอ้าย	ประเพณีบุญเข้ากรรม
- เดือนยี่	ประเพณีบุญคุณลาน
- เดือนสาม	ประเพณีบุญข้าวจี
- เดือนสี่	ประเพณีบุญผะเหวด
- เดือนห้า	ประเพณีบุญสงกรานต์
- เดือนหก	ประเพณีบุญบั้งไฟ
- เดือนเจ็ด	ประเพณีบุญซำฮะ
- เดือนแปด	ประเพณีบุญเข้าพรรษา
- เดือนเก้า	ประเพณีบุญข้าวประดับดิน
- เดือนสิบ	ประเพณีบุญข้าวสาก
- เดือนสิบเอ็ด	บุญประเพณีออกพรรษา
- เดือนสิบสอง	ประเพณีบุญกฐิน

7.3 ภูมิปัญญาท้องถิ่น ภาษาถิ่น

ภูมิปัญญาท้องถิ่น ประชาชนในเขตองค์การบริหารส่วนตำบลก้านเหลืองได้อนุรักษ์ภูมิปัญญาท้องถิ่น ได้แก่ วิธีการทำเครื่องจักสานใช้สำหรับในครัวเรือน วิธีการเลี้ยงไหมและการทอผ้าไหม วิธีการทอเสื่อจากต้นกก การถนอมอาหาร หมอแคน หมอยา หมอลำ เสื่อไหมย้อมมะเกลือ ฯลฯ

ภาษาถิ่น ตำบลก้านเหลืองส่วนมากพูดภาษาอีสาน (ลาว, เขมร, ไทย)

7.4 สินค้าพื้นเมืองและของที่ระลึก

ประชาชนในเขตตำบลก้านเหลืองมีสินค้าพื้นเมืองและของที่ระลึก ได้แก่ เครื่องจักสานต่าง ๆ ผ้าที่ทอจากผ้าฝ้าย ผ้าไหมมัดหมี่ ไข่เค็ม ปลาสาม ขนมห่างต่าง ๆ เสื่อที่ทอจากต้นกก เครื่องจักรสานที่ทำจากไม้ไผ่ ฯลฯ

8. ทรัพยากรธรรมชาติ

8.1 น้ำ ที่ใช้ในการอุปโภค-บริโภค น้ำประปาส่วนภูมิภาค น้ำที่ได้จากน้ำฝน และน้ำจากห้วยสำราญ ซึ่งและแหล่งน้ำอื่น ๆ จะต้องนำมาผ่านกระบวนการของระบบประปา

8.2 ป่าไม้ ในเขตตำบลมีป่าไม้และที่สาธารณะประโยชน์ จำนวน 780 ไร่

8.3 ภูเขา ในเขตตำบลไม่มีภูเขา

8.4 คุณภาพของทรัพยากรธรรมชาติ

ในพื้นที่ของตำบลส่วนมากเป็นพื้นที่สำหรับเพาะปลูก ที่อยู่อาศัย ร้านค้า สถานประกอบการตามลำดับ และมีพื้นที่เพียงเล็กน้อยที่เป็นพื้นที่สาธารณะ ทรัพยากรธรรมชาติในพื้นที่ ก็ได้แก่ ดิน น้ำ ต้นไม้ อากาศที่ไม่มีมลพิษ ปัญหาคือ เนื่องจากว่าพื้นที่บางส่วนเป็นดินเค็ม และน้ำในการเกษตรก็ต้องรดดูฝน มีแหล่งน้ำใช้ในการเกษตรไม่เพียงพอ องค์การบริหารส่วนตำบลได้จัดทำโครงการเพื่อแก้ปัญหาให้กับประชาชนและเป็นไปตามความต้องการของประชาชน เช่น โครงการขุดลอกฝายน้ำ/ขุดลอกแหล่งน้ำต่าง ๆ และโครงการปลูกต้นไม้ในวันสำคัญต่าง ๆ ในพื้นที่ต่าง ๆ และที่สาธารณะรวมทั้งปรับปรุงสภาพภูมิทัศน์ของเมืองให้ร่มรื่นสวยงาม ให้เป็นเมืองน่าอยู่ เป็นที่พักผ่อนหย่อนใจของประชาชน ฯลฯ

9. ศักยภาพในตำบล

9.1 ศักยภาพขององค์การบริหารส่วนตำบลก้านเหลือง

จำนวนบุคลากรในองค์การบริหารส่วนตำบลก้านเหลือง มีจำนวน 57 คน ประกอบด้วย

9.1.1 พนักงานส่วนตำบล มีจำนวน 27 คน ดังนี้

- | | |
|---------------------------------|------------|
| 1. ปลัดองค์การบริหารส่วนตำบล | จำนวน 1 คน |
| 2. รองปลัดองค์การบริหารส่วนตำบล | จำนวน 1 คน |
| 3. นักวิชาการตรวจสอบภายใน | จำนวน 1 คน |

1) สำนักปลัด มีจำนวน 7 คน ดังนี้

- | | |
|-----------------------------|------------|
| 1. หัวหน้าสำนักปลัด | จำนวน 1 คน |
| 2. นักวิเคราะห์นโยบายและแผน | จำนวน 1 คน |

- | | |
|---|------------|
| 3. นักจัดการงานทั่วไป | จำนวน 1 คน |
| 4. นักทรัพยากรบุคคล | จำนวน 1 คน |
| 5. นักป้องกันและบรรเทาสาธารณภัย | จำนวน 1 คน |
| 6. เจ้าพนักงานป้องกันและบรรเทาสาธารณภัย | จำนวน 1 คน |
| 7. นักวิชาการสาธารณสุข | จำนวน 1 คน |

ลูกจ้างประจำ

- | | |
|------------------------------------|------------|
| 1. พนักงานขับรถยนต์ (ลูกจ้างประจำ) | จำนวน 1 คน |
|------------------------------------|------------|
- 2) กองคลัง มีจำนวน 5 คน ดังนี้
- | | |
|-------------------------------|------------|
| 1. ผู้อำนวยการกองคลัง | จำนวน 1 คน |
| 2. นักวิชาการเงินและบัญชี | จำนวน 1 คน |
| 3. นักวิชาการพัสดุ | จำนวน 1 คน |
| 4. เจ้าพนักงานจัดเก็บรายได้ | จำนวน 1 คน |
| 5. เจ้าพนักงานการเงินและบัญชี | จำนวน 1 คน |
- 3) กองช่าง มีจำนวน 2 คน ดังนี้
- | | |
|-----------------------|------------|
| 1. ผู้อำนวยการกองช่าง | จำนวน 1 คน |
| 2. นายช่างโยธา | จำนวน 1 คน |
- 4) กองการศึกษา ศาสนาและวัฒนธรรม มีจำนวน 7 คน ดังนี้
- | | |
|----------------------------|------------|
| 1. ผู้อำนวยการกองการศึกษาฯ | จำนวน 1 คน |
| 2. นักวิชาการศึกษา | จำนวน 1 คน |
| 3. ครู คศ.1 | จำนวน 4 คน |
| 4. ครู คศ.2 | จำนวน 1 คน |
- 5) กองสวัสดิการสังคม มีจำนวน 2 คน ดังนี้
- | | |
|---------------------------------|------------|
| 1. ผู้อำนวยการกองสวัสดิการสังคม | จำนวน 1 คน |
| 2. นักพัฒนาชุมชน | จำนวน 1 คน |

9.1.2 พนักงานจ้างตามภารกิจ จำนวน 12 คน ดังนี้

- | | |
|------------------------------------|------------|
| 1. ผู้ช่วยเจ้าพนักงานการเกษตร | จำนวน 1 คน |
| 2. ผู้ช่วยนายช่างโยธา | จำนวน 1 คน |
| 3. ผู้ช่วยเจ้าพนักงานเงินและบัญชี | จำนวน 1 คน |
| 4. ผู้ดูแลเด็ก | จำนวน 2 คน |
| 5. ผู้ช่วยเจ้าพนักงานจัดเก็บรายได้ | จำนวน 1 คน |
| 6. ผู้ช่วยนักสันทนากการ | จำนวน 1 คน |

7. ผู้ช่วยเจ้าพนักงานสาธารณสุขชุมชน	จำนวน 1 คน
8. ผู้ช่วยเจ้าพนักงานป้องกันและบรรเทาสาธารณภัย	จำนวน 1 คน
9. พนักงานดับเพลิง	จำนวน 1 คน
10. ผู้ช่วยเจ้าพนักงานธุรการ	จำนวน 1 คน
11. ผู้ช่วยเจ้าพนักงานพัสดุ	จำนวน 1 คน

9.1.3 พนักงานจ้างทั่วไป จำนวน 18 คน ดังนี้

1. พนักงานผลิตน้ำประปา	จำนวน 2 คน
2. พนักงานจดมาตรวัดน้ำ	จำนวน 2 คน
3. ผู้ดูแลเด็ก	จำนวน 2 คน
4. คนงาน	จำนวน 6 คน
5. นักการภารโรง	จำนวน 1 คน
6. พนักงานขับรถยนต์	จำนวน 1 คน
7. ยาม	จำนวน 1 คน
8. พนักงานขับรถยนต์ (บรรทุกน้ำ)	จำนวน 1 คน

9.2 ระดับการศึกษาของบุคลากรภายในองค์การบริหารส่วนตำบลก้านเหลือง

• ประถมศึกษา	จำนวน 3 คน
• มัธยมศึกษา/ อาชีวศึกษา	จำนวน 13 คน
• ปริญญาตรี	จำนวน 30 คน
• ปริญญาโท	จำนวน 11 คน

10. รายรับ - รายจ่าย ขององค์การบริหารส่วนตำบลก้านเหลือง ย้อนหลัง 3 ปี

ปีงบประมาณ (พ.ศ.)	รายรับ (บาท)	รายจ่าย (บาท)	เงินอุดหนุนระบุประสงค์ (บาท)
2563	49,794,540.87	42,817,761.95	351,175.40
2562	55,329,573.03	52,501,416.50	5,234,578.02
2561	50,789,104.92	46,915,113.33	248,215

แผนภูมิแสดงรายรับ - รายจ่าย ขององค์การบริหารส่วนตำบลก้านเหลือง ย้อนหลัง 3 ปี

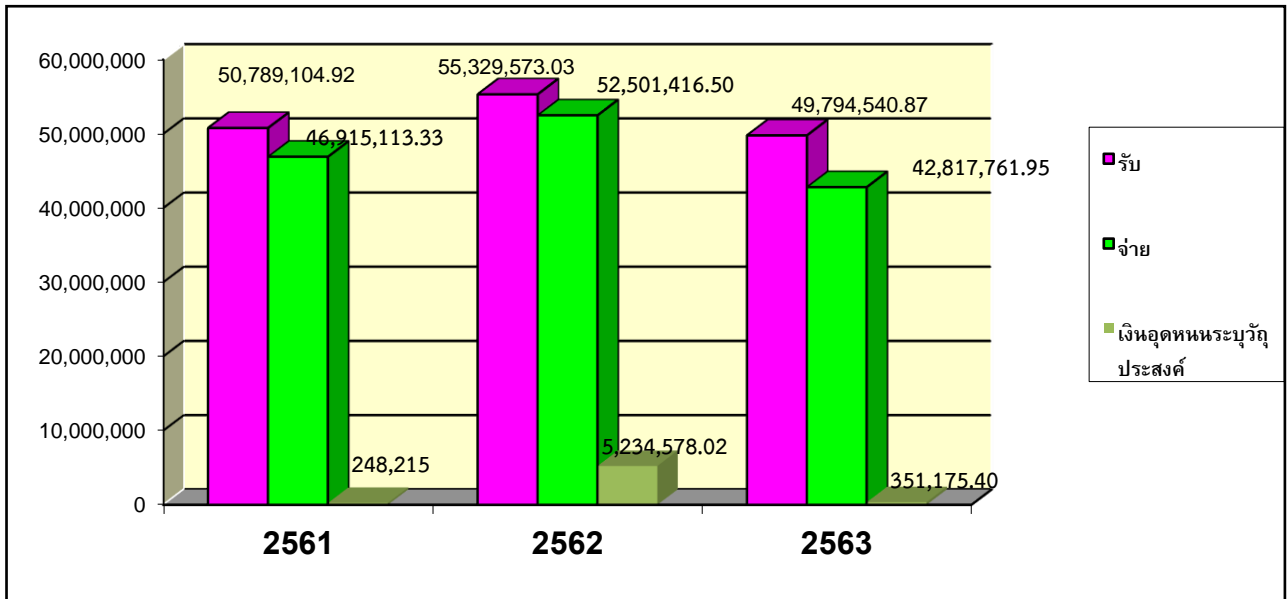

ส่วนที่ 2

ยุทธศาสตร์องค์กรปกครองส่วนท้องถิ่น

1. ความสัมพันธ์ระหว่างแผนพัฒนาระดับมหภาค

1.1 แผนยุทธศาสตร์ชาติ 20 ปี (พ.ศ. 2561 – 2580)

ตามรัฐธรรมนูญ พ.ศ. 2560 หมวด 6 แนวนโยบายแห่งรัฐมาตรา 65 กำหนดให้รัฐพึงจัดให้มียุทธศาสตร์ชาติเป็นเป้าหมายการพัฒนาประเทศอย่างยั่งยืน ตามหลักธรรมาภิบาลเพื่อใช้เป็นกรอบในการจัดทำแผนต่าง ๆ ให้สอดคล้องและบูรณาการกันเพื่อให้เกิดเป็นพลังผลักดันร่วมกันไปสู่เป้าหมายดังกล่าว การจัดทำ การกำหนดเป้าหมาย ระยะเวลาที่จะบรรลุเป้าหมาย และสาระที่พึงมีในยุทธศาสตร์ชาติให้เป็นไปตามหลักเกณฑ์และวิธีการที่กฎหมายบัญญัติ ทั้งนี้ กฎหมายดังกล่าวต้องมีบทบัญญัติเกี่ยวกับการมีส่วนร่วมและการรับฟังความคิดเห็นของประชาชนทุกภาคส่วนอย่างทั่วถึงด้วย

ยุทธศาสตร์ชาติ 20 ปี

เป็นแผนหลักของการพัฒนาประเทศและเป้าหมายการพัฒนาประเทศที่ยั่งยืน (Sustainable Development Goals: SDGs) รวมทั้งการปรับโครงสร้างประเทศไทยไปสู่ประเทศไทย 4.0 ตลอดจนประเด็นการปฏิรูปประเทศ นอกจากนี้ได้ให้ความสำคัญกับการมีส่วนร่วมของภาคีการพัฒนาทุกภาคส่วนทั้งในระดับกลุ่ม อาชีพ ระดับภาคและระดับประเทศในทุกขั้นตอนของแผนยุทธศาสตร์ชาติอย่างกว้างขวางและต่อเนื่องเพื่อร่วมกันกำหนดวิสัยทัศน์และทิศทางการพัฒนาประเทศรวมทั้งร่วมจัดทำรายละเอียดยุทธศาสตร์ของแผนที่เพื่อบูมสู่ “ความมั่นคง มั่งคั่งและยั่งยืน”

วิสัยทัศน์ (Vision)

“ประเทศไทยมีความมั่นคง มั่งคั่ง ยั่งยืน เป็นประเทศพัฒนาแล้ว ด้วยการพัฒนาตามหลักปรัชญาของเศรษฐกิจพอเพียง” หรือเป็นคติพจน์ประจำชาติว่า “มั่นคง มั่งคั่ง ยั่งยืน” เพื่อสนองต่อผลประโยชน์แห่งชาติ อันได้แก่ การมีเอกราช อธิปไตย การดำรงอยู่อย่างมั่นคง และยั่งยืนของสถาบันหลักของชาติและประชาชนจากภัยคุกคามทุกรูปแบบ การอยู่ร่วมกันในชาติอย่างสันติสุขเป็นปึกแผ่น มีความมั่นคงทางสังคม ท่ามกลางพหุสังคมและการมีเกียรติและศักดิ์ศรีของความเป็นมนุษย์ความเจริญเติบโตของชาติ ความเป็นธรรม และความอยู่ดีมีสุขของประชาชน ความยั่งยืนของฐานทรัพยากรธรรมชาติสิ่งแวดล้อม ความมั่นคงทางพลังงานและอาหาร ความสามารถในการรักษาผลประโยชน์ของชาติภายใต้การเปลี่ยนแปลงของสภาวะแวดล้อมระหว่างประเทศ และการอยู่ร่วมกันอย่างสันติประสานสอดคล้องกันด้านความมั่นคงในประชาคมอาเซียนและประชาคมโลกอย่างมีเกียรติและศักดิ์ศรี

ความมั่นคง หมายถึง การมีความมั่นคงปลอดภัยจากภัยและการเปลี่ยนแปลงทั้งภายในประเทศและภายนอกประเทศในทุกระดับ ทั้งระดับประเทศ สังคม ชุมชน ครัวเรือน และปัจเจกบุคคล และมีความมั่นคงในทุกมิติ ทั้งมิติทางการทหาร เศรษฐกิจ สังคม สิ่งแวดล้อม และการเมือง เช่น ประเทศมีความมั่นคงในเอกราชและอธิปไตย มีการปกครองระบอบประชาธิปไตยที่มีพระมหากษัตริย์ทรงเป็นประมุข สถาบันชาติ ศาสนา แผนพัฒนาท้องถิ่น (พ.ศ. 2566 – 2570) /องค์กรบริหารส่วนตำบลก้านเหลือง อำเภออุทุมพรพิสัย จังหวัดศรีสะเกษ

พระมหากษัตริย์มีความเข้มแข็งเป็นศูนย์กลางและเป็นที่ยึดเหนี่ยวจิตใจของประชาชน มีระบบการเมืองที่มั่นคง เป็นกลไกที่นำไปสู่การบริหารประเทศที่ต่อเนื่องและโปร่งใสตามหลักธรรมาภิบาล สังคมมีความปรองดองและความมั่นคงในชีวิต มีงานและรายได้ที่มั่นคงพอเพียงกับการดำรงชีวิต มีการออมสำหรับวัยเกษียณ ความมั่นคงของอาหาร พลังงาน และน้ำ มีที่อยู่อาศัยและความปลอดภัยในชีวิตทรัพย์สิน

ความมั่งคั่ง หมายถึง ประเทศไทยมีการขยายตัวของเศรษฐกิจอย่างต่อเนื่องและมีความยั่งยืนจนเข้าสู่กลุ่มประเทศรายได้สูง ความเหลื่อมล้ำของการพัฒนาลดลง ประชากรมีความอยู่ดีมีสุขได้รับผลประโยชน์จากการพัฒนาอย่างเท่าเทียมกันมากขึ้น และมีการพัฒนาอย่างทั่วถึงทุกภาคส่วนมีคุณภาพชีวิตตามมาตรฐานขององค์การสหประชาชาติ ไม่มีประชาชนที่อยู่ในภาวะความยากจนเศรษฐกิจในประเทศไทยมีความเข้มแข็ง ขณะเดียวกันต้องมีความสามารถในการแข่งขันกับประเทศต่าง ๆ ทั้งในตลาดโลกและตลาดภายในประเทศเพื่อให้สามารถสร้างรายได้ทั้งจากภายในและภายนอกประเทศตลอดจนมีการสร้างฐานเศรษฐกิจและสังคมแห่งอนาคต เพื่อให้สอดคล้องกับบริบทการพัฒนาที่เปลี่ยนแปลงไป และประเทศไทยมีบทบาทที่สำคัญในเวทีโลก และมีความสัมพันธ์ทางเศรษฐกิจและการค้าอย่างแน่นแฟ้นกับประเทศในภูมิภาคเอเชีย เป็นจุดสำคัญของการเชื่อมโยงในภูมิภาค ทั้งการคมนาคมขนส่ง การผลิต การค้า การลงทุน และการทำธุรกิจ เพื่อให้เป็นพลังในการพัฒนา นอกจากนี้ยังมีความสมบูรณ์ในทุนที่จะสามารถสร้างการพัฒนาต่อเนื่องไปได้ ได้แก่ ทุนมนุษย์ ทุนทางปัญญา ทุนทางการเงิน ทุนที่เป็นเครื่องมือเครื่องจักร ทุนทางสังคม และทุนทรัพยากรธรรมชาติและสิ่งแวดล้อม

ความยั่งยืน หมายถึง การพัฒนาที่สามารถสร้างความเจริญ รายได้ และคุณภาพชีวิตของประชาชนให้เพิ่มขึ้นอย่างต่อเนื่อง ซึ่งเป็นการเจริญเติบโตของเศรษฐกิจที่อยู่บนหลักการใช้ การรักษาและการฟื้นฟูฐานทรัพยากรธรรมชาติอย่างยั่งยืน ไม่ใช้ทรัพยากรธรรมชาติจนเกินพอดี ไม่สร้างมลภาวะต่อสิ่งแวดล้อมจนเกินความสามารถในการรองรับและเยียวยาของระบบนิเวศ การผลิตและการบริโภคเป็นมิตรกับสิ่งแวดล้อม และสอดคล้องกับเป้าหมายการพัฒนาที่ยั่งยืน ทรัพยากรธรรมชาติมีความอุดมสมบูรณ์มากขึ้นและสิ่งแวดล้อมมีคุณภาพดีขึ้น คนมีความรับผิดชอบต่อสังคม มีความเอื้ออาทร เสียสละเพื่อผลประโยชน์ส่วนรวม รัฐบาลมีนโยบายที่มุ่งประโยชน์ส่วนรวมอย่างยั่งยืนและให้ความสำคัญกับการมีส่วนร่วมของประชาชน และทุกภาคส่วนในสังคมยึดถือและปฏิบัติตามหลักปรัชญาของเศรษฐกิจพอเพียงเพื่อการพัฒนาอย่างสมดุล มีเสถียรภาพ และยั่งยืน

โดยมีเป้าหมายการพัฒนาประเทศ คือ **“ประเทศชาติมั่นคง ประชาชนมีความสุข เศรษฐกิจพัฒนาอย่างต่อเนื่อง สังคมเป็นธรรม ฐานทรัพยากรธรรมชาติยั่งยืน”** โดยยกระดับศักยภาพของประเทศในหลากหลายมิติ พัฒนาคนในทุกมิติและในทุกช่วงวัยให้เป็นคนดี เก่ง และมีคุณภาพ สร้างโอกาสและความเสมอภาคทางสังคม สร้างการเติบโตบนคุณภาพชีวิตที่เป็นมิตรกับสิ่งแวดล้อม และมีภาครัฐของประชาชนเพื่อประชาชนและประโยชน์ส่วนรวม โดยการประเมินผลการพัฒนาตามยุทธศาสตร์ชาติ ประกอบด้วย

- 1) ความอยู่ดีมีสุขของคนไทยและสังคมไทย
- 2) ขีดความสามารถในการแข่งขัน การพัฒนาเศรษฐกิจ และการกระจายรายได้
- 3) การพัฒนาทรัพยากรมนุษย์ของประเทศ
- 4) ความเท่าเทียมและความเสมอภาคของสังคม

- 5) ความหลากหลายทางชีวภาพ คุณภาพสิ่งแวดล้อม และความยั่งยืนของทรัพยากรธรรมชาติ
- 6) ประสิทธิภาพการบริหารจัดการและการเข้าถึงการให้บริการของภาครัฐ

ประเด็นยุทธศาสตร์ชาติ

1. ยุทธศาสตร์ชาติด้านความมั่นคง

- (1) การรักษาความสงบภายในประเทศ
- (2) การป้องกันและแก้ไขปัญหาที่มีผลกระทบต่อความมั่นคง
- (3) การพัฒนาศักยภาพของประเทศให้พร้อมเผชิญภัยคุกคามที่กระทบต่อความมั่นคงของชาติ
- (4) การบูรณาการความร่วมมือด้านความมั่นคงกับอาเซียนและนานาชาติ รวมถึงองค์การภาครัฐและ

ที่มีใช้ภาครัฐ

- (5) การพัฒนากลไกการบริหารจัดการความมั่นคงแบบองค์รวม

2. ยุทธศาสตร์ชาติด้านการสร้างความสามารถในการแข่งขัน

- (1) การเกษตรสร้างมูลค่า
- (2) อุตสาหกรรมและบริการแห่งอนาคต
- (3) สร้างความหลากหลายด้านการท่องเที่ยว
- (4) โครงสร้างพื้นฐาน เชื่อมไทย เชื่อมโลก
- (5) พัฒนาเศรษฐกิจบนพื้นฐานผู้ประกอบการยุคใหม่

3. ยุทธศาสตร์ชาติด้านการพัฒนาและเสริมสร้างศักยภาพทรัพยากรมนุษย์

- (1) การปรับเปลี่ยนค่านิยมและวัฒนธรรม
- (2) การพัฒนาศักยภาพคนตลอดช่วงชีวิต
- (3) ปฏิรูปกระบวนการเรียนรู้ที่ตอบสนองต่อการเปลี่ยนแปลงในศตวรรษที่ ๒๑
- (4) การตระหนักถึงปัญหาของมนุษย์ที่หลากหลาย
- (5) การเสริมสร้างให้คนไทยมีสุขภาพที่ดี
- (6) การสร้างสภาพแวดล้อมที่เอื้อต่อการพัฒนาและเสริมสร้างศักยภาพทรัพยากรมนุษย์
- (7) การเสริมสร้างศักยภาพการกีฬาในการสร้างคุณค่าทางสังคมและพัฒนาประเทศ

4. ยุทธศาสตร์ชาติด้านการสร้างโอกาสและความเสมอภาคทางสังคม

- (1) การลดความเหลื่อมล้ำ สร้างความเป็นธรรมในทุกมิติ
- (2) การกระจายศูนย์กลางความเจริญทางเศรษฐกิจ สังคม และเทคโนโลยี
- (3) การเสริมสร้างพลังทางสังคม
- (4) การเพิ่มขีดความสามารถของชุมชนท้องถิ่นในการพัฒนา การพึ่งตนเองและการจัดการตนเอง

5. ยุทธศาสตร์ชาติด้านการสร้างการเติบโตบนคุณภาพชีวิตที่เป็นมิตรกับสิ่งแวดล้อม

- (1) สร้างการเติบโตอย่างยั่งยืนบนสังคมเศรษฐกิจสีเขียว
- (2) สร้างการเติบโตอย่างยั่งยืนบนสังคมเศรษฐกิจภาคทะเล
- (3) สร้างการเติบโตอย่างยั่งยืนบนสังคมที่เป็นมิตรต่อสภาพภูมิอากาศ

(4) พัฒนาพื้นที่เมือง ชนบท เกษตรกรรมและอุตสาหกรรมเชิงนิเวศ มุ่งเน้นความเป็นเมืองที่เติบโตอย่างต่อเนื่อง

(5) พัฒนาความมั่นคงน้ำ พลังงาน และเกษตรที่เป็นมิตรต่อสิ่งแวดล้อม

(6) ยกกระตือรือร้นเพื่อกำหนดอนาคตประเทศ

6. ยุทธศาสตร์ชาติด้านการปรับสมดุลและพัฒนาระบบการบริหารจัดการภาครัฐ

(1) ภาครัฐที่ยึดประชาชนเป็นศูนย์กลาง ตอบสนองความต้องการ และให้บริการอย่างสะดวก รวดเร็ว โปร่งใส

(2) ภาครัฐบริหารแบบบูรณาการโดยมียุทธศาสตร์ชาติเป็นเป้าหมายและเชื่อมโยงการพัฒนาในระดับ ทุกประเด็น ทุกภารกิจ และทุกพื้นที่

(3) ภาครัฐมีขนาดเล็กกลาง เหมาะสมกับภารกิจ ส่งเสริมให้ประชาชนและทุกภาคส่วนมีส่วนร่วมในการพัฒนาประเทศ

(4) ภาครัฐมีความทันสมัย

(5) บุคลากรภาครัฐเป็นคนดีและเก่ง ยึดหลักคุณธรรม จริยธรรม มีจิตสำนึก มีความสามารถสูง มุ่งมั่น และเป็นมืออาชีพ

(6) ภาครัฐมีความโปร่งใส ปลอดการทุจริตและประพฤติมิชอบ

(7) กฎหมายมีความสอดคล้องเหมาะสมกับบริบทต่าง ๆ และมีเท่าที่จำเป็น

(8) กระบวนการยุติธรรมเคารพสิทธิมนุษยชนและปฏิบัติต่อประชาชนโดยเสมอภาค

1.2 แผนพัฒนาเศรษฐกิจและสังคมแห่งชาติ ฉบับที่ 13 (พ.ศ. 2566 – 2570)

การขับเคลื่อนการพัฒนาประเทศไทยในระยะ ท่ามกลางกระแสแนวโน้มการเปลี่ยนแปลงที่เกิดขึ้นในระดับโลก ร่วมกับปัจจัยเร่งการแพร่ระบาดของโรคโควิด -๑๙ ได้ส่งผลให้บริบทสถานการณ์ของประเทศไทยที่มีข้อจำกัดภายในหลายประการอยู่ดั้งเดิมอาจต้องเผชิญกับความเสี่ยงที่ทำให้ประเทศไทยมีความเปราะบางยิ่งขึ้น โดยหากไม่ได้รับการแก้ไขอย่างเร่งด่วนแล้ว จะเป็นเหตุให้ประเทศไทยไม่สามารถก้าวตามโลกได้อย่างเท่าทัน และพลาดโอกาส ที่จะใช้ประโยชน์จากพลวัตการเปลี่ยนแปลงที่เกิดขึ้นในการเป็นแต้มต่อเพื่อพัฒนาประเทศไทยไปสู่เป้าหมายที่ต้องการ

การนำเสนอข้อมูลในส่วนที่ ๓ นี้ จะเป็นการฉายภาพให้เห็นถึงความเชื่อมโยงระหว่างแนวโน้มการเปลี่ยนแปลงระดับโลก (Megatrends) ตลอดจนผลกระทบและความปกติใหม่ (New Normal) จากสถานการณ์การแพร่ระบาดของโรคโควิด -๑๙ ที่จะเข้ามามีผลกระทบต่อสถานะของการพัฒนาประเทศต่าง ๆ โดยพิจารณาถึงความเสี่ยงและโอกาสที่เกิดขึ้นกับประเทศในแต่ละด้านจากแนวโน้มการเปลี่ยนแปลงสำคัญ ๆ โดยเฉพาะที่ทำให้ประเทศไทยจำเป็นต้องมีการยกระดับ หรือเปลี่ยนแปลงการดำเนินงานไปจากเดิมเพื่อให้ประเทศไทยยังคงความสามารถที่จะขับเคลื่อนการพัฒนาและก้าวข้ามปัญหาอุปสรรคเดิมและพร้อมที่จะเติบโตสร้างสรรค์ประโยชน์จากโอกาสที่เกิดขึ้นได้อย่างเหมาะสมและทันทั่วถึง และจะนำเสนอแนวคิดของกรอบพัฒนาฯ ฉบับที่ ๑๓ ซึ่งเป้าหมายที่จะพลิกโฉมประเทศไทย (Thailand Transformation) ให้เป็นไปในทิศทางที่จะสามารถปรับตัว และรองรับกับการเปลี่ยนแปลงได้อย่างเท่าทันตลอดจนสามารถอยู่รอด และเติบโตได้อย่างต่อเนื่องในระยะยาวไปพร้อม ๆ กับการส่งต่อทรัพยากรธรรมชาติและสิ่งแวดล้อมที่ดีไปยังคนรุ่นต่อไป

๒.๑ โอกาสและความเสี่ยงของประเทศไทยในระยะแผนพัฒนาฯ ฉบับที่ ๑๓

แผนพัฒนาท้องถิ่น (พ.ศ. 2566 – 2570) /องค์การบริหารส่วนตำบลกันเหลือง อำเภออุทุมพรพิสัย จังหวัดศรีสะเกษ

๒.๑ โอกาสและความเสี่ยงของประเทศไทยในระยะแผนพัฒนาฯ ฉบับที่ ๑๓

ท่ามกลางโอกาสและความเสี่ยงที่ประเทศจะต้องเผชิญอันเป็นผลเนื่องมาจากแนวโน้มการเปลี่ยนแปลงระดับโลกที่จะเกิดขึ้นและบริบทประเทศที่ปรับเปลี่ยนไปอย่างฉับพลัน รวดเร็ว การวางกรอบทิศทางการพัฒนาประเทศในระยะต่อไปให้สามารถกำหนดแนวทางที่ประเทศจะมุ่งไปเพื่อบรรลุผลในระยะ ๕ ปี ของแผนพัฒนาฯ ซึ่งจะช่วยขับเคลื่อนประเทศไปสู่การบรรลุเป้าหมายระยะยาวภายใต้ยุทธศาสตร์ชาติได้นั้นจำเป็นที่ประเทศไทยจะต้องให้ความสำคัญการเสริมสร้างความสามารถในการบริหารจัดการและรับมือกับความเสี่ยง ตลอดจนสรรสร้างประโยชน์จากโอกาสที่เกิดขึ้นได้อย่างเหมาะสมและทันทั่วถึง ซึ่งความเชื่อมโยงระหว่างแนวโน้มการเปลี่ยนแปลงระดับโลก (Megatrends) ตลอดจนผลกระทบและความปกติใหม่(New Normal) จากสถานการณ์การแพร่ระบาดของโรคโควิด - ๑๙ ที่เข้ามากระทบต่อสถานะของการพัฒนาประเทศ โดยพิจารณาภายใต้กรอบยุทธศาสตร์ชาติทั้ง ๖ ด้าน นั้นพบว่าแนวโน้มการเปลี่ยนแปลงระดับโลกที่สำคัญส่งผลกระทบต่อประเทศไทย จำเป็นต้องมีการพิจารณากระดับหรือเปลี่ยนแปลงการดำเนินงานไปจากเดิมมีนัยสำคัญ ดังนี้

๒.๑.๑ ความมั่นคง

- ๑) โอกาสในการใช้เทคโนโลยีและ Big Data เพื่อป้องกันภัยคุกคามทางความมั่นคง
- ๒) โอกาสในการพัฒนาระบบการบริหารจัดการภาครัฐเพื่อให้เกิดความโปร่งใส เข้าถึงได้ง่าย และตอบสนองประชาชนได้ดีขึ้น
- ๓) ความเสี่ยงจากการถูกโจมตีทางไซเบอร์สูงขึ้น
- ๔) ความเสี่ยงจากภัยพิบัติและสาธารณภัย มีแนวโน้มที่จะเกิดบ่อยครั้ง และรุนแรงมากขึ้น
- ๕) โอกาสในเสริมสร้างบทบาทของไทยในเวทีระหว่างประเทศ

๒.๑.๒ การสร้างความสามารถในการแข่งขัน

- ๑) ความเสี่ยงที่ผลิตภาพการผลิตในภาพรวมลดลง
- ๒) ความเสี่ยงที่ไทยต้องพึ่งพิงเทคโนโลยีจากต่างประเทศสูงขึ้น
- ๓) ความเสี่ยงที่ SMEs จะยิ่งสูญเสียศักยภาพในการแข่งขัน
- ๔) ความเสี่ยงที่ภาคการเกษตรจะมีความสามารถในการผลิตลดลง
- ๕) ความเสี่ยงที่ภาคการท่องเที่ยวจะไม่สามารถฟื้นตัวและปรับตัวตามความต้องการที่เปลี่ยนไป ภาคการท่องเที่ยว
- ๖) โอกาสในการสร้างรายได้จากการอุตสาหกรรมและบริการทางการแพทย์
- ๗) ความเสี่ยงที่อุตสาหกรรมและบริการดิจิทัลจะไม่สามารถพัฒนาได้เท่าทันกับการเปลี่ยนแปลงของเทคโนโลยี
- ๘) โอกาสในการสร้างรายได้จากการให้บริการโลจิสติกส์
- ๙) ความเสี่ยงที่อุตสาหกรรมยานยนต์จะสูญเสียส่วนแบ่งในตลาดโลก

๒.๑.๓ การพัฒนาและเสริมสร้างศักยภาพทรัพยากรมนุษย์

- ๑) ในการขาดแคลนแรงงานทักษะสูงที่สอดคล้องกับความต้องการของตลาดและสามารถทดแทนกับความเสี่ยงแรงงานที่ลดลง
- ๒) โอกาสในการพัฒนาคุณภาพการศึกษาและการฝึกการอบรมด้วยเทคโนโลยีและประชากรวัยเรียนที่ลดลง

๓) ความเหลื่อมล้ำทางการศึกษาและการพัฒนาทักษะ จากความไม่พร้อมทางเทคโนโลยีและความแตกต่างระหว่างพื้นที่

๔) โอกาสในการส่งเสริมการเรียนรู้ตลอดชีวิตเพื่อพัฒนาทักษะให้เท่าทันความเปลี่ยนแปลงและรองรับกับทุกช่วงวัย

๕) ความเสี่ยงในการขาดแคลนทักษะทางพฤติกรรม (soft skills) และค่านิยมวัฒนธรรมที่สอดคล้องกับการใช้ชีวิตและการทำงานรูปแบบใหม่

๒.๑.๔ การสร้างโอกาสและความเสมอภาคทางสังคม

๑) ความเสี่ยงที่คนจนจะขยับสถานะได้ยากขึ้น

๒) ความเสี่ยงต่อการเพิ่มขึ้นของความเหลื่อมล้ำ

๓) โอกาสการพัฒนาเศรษฐกิจเชิงพื้นที่

๔) ความเสี่ยงต่อการขยายตัวของแรงงานนอกระบบ

๕) ความเสี่ยงต่อความยั่งยืนทางการคลังของระบบความคุ้มครองทางสังคม

๖) โอกาสในการลงทุนทางสังคมแบบมุ่งเป้า

๒.๑.๕ การสร้างการเติบโตบนคุณภาพชีวิตที่เป็นมิตรต่อสิ่งแวดล้อม

๑) ความเสี่ยงที่ภัยธรรมชาติมีแนวโน้มเพิ่มความถี่และความรุนแรง

๒) ความเสี่ยงที่ปริมาณขยะและน้ำเสียที่สามารถจัดการได้จะมีปริมาณเพิ่มสูงขึ้น

๓) ความเสี่ยงที่ทรัพยากรธรรมชาติและระบบนิเวศจะเสื่อมโทรมมากขึ้น

๔) โอกาสในการลดปริมาณการปล่อยก๊าซเรือนกระจกและมลพิษอากาศ

๒.๑.๖ การปรับปรุงสมดุลและการพัฒนาระบบบริหารจัดการภาครัฐ

๑) โอกาสในการนำเทคโนโลยีมาปรับใช้ในภาครัฐอย่างเต็มรูปแบบ

๒) ความเสี่ยงที่เกิดขึ้นความไม่ยั่งยืนทางการคลัง

๓) ความเสี่ยงที่ความสูญเสียทางเศรษฐกิจจากภาวะเปราะบางที่ล้ำสมัยเพิ่มขึ้นสูงขึ้น

๔) ความเสี่ยงที่โครงสร้างภาครัฐจะยังขัดขวางการพัฒนาที่ไม่สามารถตอบสนองความต้องการของประชาชน

๒.๒ แนวคิดของกรอบแผนพัฒนาฯ ฉบับที่ ๑๓

๒.๒.๑ พลิกโฉมประเทศไทย สู่เศรษฐกิจสร้างคุณค่า สังคมเดินหน้าอย่างยั่งยืน (Transformation to Hi-Value and Sustainable Thailand)

๒.๒.๒ องค์กรประกอบหลักการขับเคลื่อนประเทศสู่ “เศรษฐกิจสร้างคุณค่า สังคมเดินหน้าอย่างยั่งยืน” (Hi-Value and Sustainable Thailand)

๑. เศรษฐกิจมูลค่าสูงที่เป็นมิตรต่อสิ่งแวดล้อม (High Value -Added Economy)

๒. สังคมแห่งโอกาสและความเสมอภาค (High Opportunity Society)

๓. วิถีชีวิตที่ยั่งยืน (Eco-Friendly Living)

๔. ปัจจัยสนับสนุนการพลิกโฉมประเทศไทย (Key Enablers for Thailand's Transformation)

๑. เศรษฐกิจมูลค่าสูงที่เป็นมิตรต่อสิ่งแวดล้อม (High Value -Added Economy)

หมวดหมายที่ ๑ ไทยเป็นประเทศชั้นนำด้านสินค้าเกษตรและเกษตรแปรรูปมูลค่าสูง

หมวดหมายที่ ๒ ไทยเป็นจุดหมายหมายของการท่องเที่ยวที่เน้นคุณค่าและความยั่งยืน

หมวดหมู่ที่ ๓ ไทยเป็นฐานการผลิตยานยนต์ไฟฟ้าของอาเซียน
หมวดหมู่ที่ ๔ ไทยเป็นศูนย์กลางทางการแพทย์และสุขภาพมูลค่าสูง
หมวดหมู่ที่ ๕ ไทยเป็นประตูการค้าการลงทุนและจุดยุทธศาสตร์ทางโลจิสติกส์ที่สำคัญของ

ภูมิภาค

หมวดหมู่ที่ ๖ ไทยเป็นรากฐานการผลิตอิเล็กทรอนิกส์อัจฉริยะและบริการดิจิทัลของอาเซียน

๒. สังคมแห่งโอกาสและความเสมอภาค (High Opportunity Society)

หมวดหมู่ที่ ๗ ไทยมี SMEs ที่เข้มแข็ง มีศักยภาพสูง และสามารถแข่งขันได้

หมวดหมู่ที่ ๘ ไทยมีพื้นที่และเมืองหลักของภูมิภาคที่มีความเจริญทางเศรษฐกิจทันสมัย

และน่าอยู่

หมวดหมู่ที่ ๙ ไทยมีความยากจนข้ามรุ่นลดลงและคนไทยทุกคนมีความคุ้มครองทางสังคมที่

พอเพียง เหมาะสม

๓.) วิถีชีวิตที่ยั่งยืน (Eco-Friendly Living)

หมวดหมู่ที่ ๑๐ ไทยมีเศรษฐกิจหมุนเวียนและสังคมคาร์บอนต่ำ

หมวดหมู่ที่ ๑๑ ไทยสามารถลดความเสี่ยงและผลกระทบจากภัยธรรมชาติและการเปลี่ยนแปลง

สภาพภูมิอากาศ

หมวดหมู่ที่ ๑๒ ไทยมีกำลังคนสมรรถนะสูง มุ่งสู่เรียนอย่างต่อเนื่อง ตอบโจทย์การพัฒนาอนาคต

หมวดหมู่ที่ ๑๓ ไทยมีภาครัฐที่มีสมรรถนะสูง

๔) ปัจจัยสนับสนุนการพลิกโฉมประเทศ (Key Enablers for Thailand's

Transformation)

๓. แผนพัฒนาภาค/แผนพัฒนากลุ่มจังหวัด/แผนพัฒนา

๓.๑ แผนพัฒนาภาค

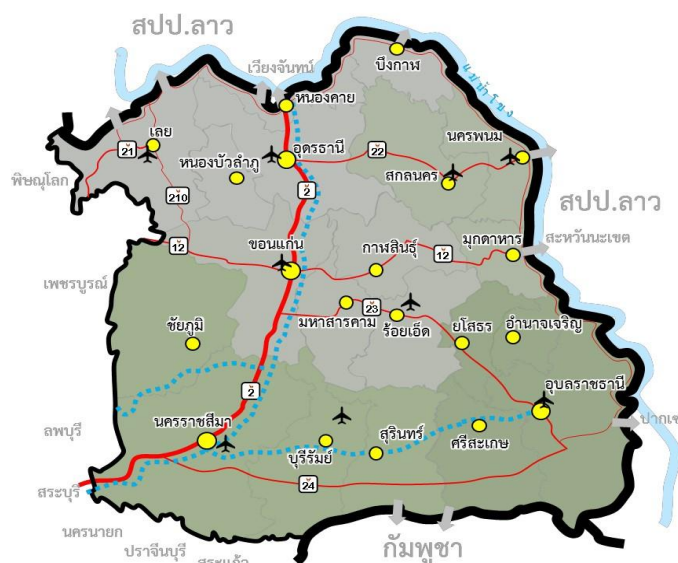

แนวคิดและทิศทางการพัฒนา

ภาคตะวันออกเฉียงเหนือมีปัญหาพื้นฐานด้านการขาดแคลนน้ำ ดินคุณภาพต่ำ ประสบอุทกภัยและภัยแล้งซ้ำซาก คนมีปัญหาทั้งในด้านความยากจน และมีปัญหาภาวะทำโภชนาการ (malnutrition) แต่มีความพร้อมด้านสถาบันการศึกษาและสถาบันวิจัย ดังนั้น การพัฒนาเศรษฐกิจและสังคมภาคตะวันออกเฉียงเหนือไปสู่ความ “มั่นคง มั่งคั่ง ยั่งยืน” จำเป็นจะต้องแก้ไขปัญหาด้านพื้นฐานควบคู่ไปกับการพัฒนาการวิจัยเพื่อใช้ความรู้ เทคโนโลยีนวัตกรรม และความคิดสร้างสรรค์ในการเสริมสร้างความเข้มแข็งของเศรษฐกิจภายในภาคให้มีการเจริญเติบโตได้อย่างเต็มศักยภาพ พร้อมทั้งการแสวงหาโอกาสการนำความรู้ ทักษะ เทคโนโลยีและนวัตกรรมจากภายนอกมาช่วยขับเคลื่อน โดยการใช้ประโยชน์จากโครงการพัฒนาโครงสร้างพื้นฐานด้านคมนาคมขนส่งขนาดใหญ่ที่เชื่อมโยงภาคตะวันออกเฉียงเหนือกับโครงข่ายระบบการคมนาคมขนส่งและพื้นที่เศรษฐกิจหลักของประเทศ รวมทั้งการใช้ประโยชน์จากการเชื่อมโยงและข้อตกลงกับประเทศเพื่อนบ้านในกลุ่มอนุภูมิภาคแม่น้ำโขงที่กำลังมีการเจริญเติบโตอย่างรวดเร็วมาเสริมสร้างกิจกรรมการพัฒนาใหม่ ๆ ให้แก่ภาค เพื่อให้มีอัตราการเติบโตที่สูงเพียงพอต่อการลดความเหลื่อมล้ำกับพื้นที่ส่วนอื่น ๆ ของประเทศได้ในระยะยาว

เป้าหมายเชิงยุทธศาสตร์: พัฒนาอีสานสู่มิติใหม่ให้เป็น

“ ศูนย์กลางเศรษฐกิจของอนุภูมิภาคแม่น้ำโขง ”

วัตถุประสงค์

๑. เพื่อแก้ไขปัญหาปัจจัยพื้นฐานด้านน้ำและดิน ให้เอื้อต่อการประกอบอาชีพ การดำรงชีพ และการพัฒนาเศรษฐกิจของภาค
๒. เพื่อดูแลช่วยเหลือคนจน ผู้ด้อยโอกาส และผู้สูงอายุ ให้มีคุณภาพชีวิตที่ดี พึ่งพาตนเอง พึ่งพาครอบครัว และพึ่งพากันในชุมชนได้
๓. เพื่อยกระดับการผลิตและการสร้างมูลค่าเพิ่มโดยใช้ความรู้ เทคโนโลยี และนวัตกรรม สนับสนุนให้การเติบโตทางเศรษฐกิจของภาคไม่ต่ำกว่าระดับประเทศ
๔. เพื่อเชื่อมโยงห่วงโซ่มูลค่าของระบบเศรษฐกิจภาคเข้ากับระบบเศรษฐกิจของประเทศ และภูมิภาคเอเชียตะวันออกเฉียงใต้
๕. เพื่อพัฒนาภาคตะวันออกเฉียงเหนือเป็นศูนย์กลางเศรษฐกิจของอนุภูมิภาคแม่น้ำโขง และมีบทบาทสนับสนุนประเทศเป็นศูนย์กลางภูมิภาคเอเชียตะวันออกเฉียงใต้

เป้าหมายและตัวชี้วัด

๑. พื้นที่ชลประทานและรับประโยชน์เพิ่มขึ้น ปริมาณกักเก็บน้ำเพิ่มขึ้น พื้นที่เสี่ยงภัยแล้งลดลง
- ๒ สัดส่วนคนจนลดลง
๓. อัตราการเจริญเติบโตทางเศรษฐกิจไม่ต่ำกว่าระดับประเทศ
๔. มูลค่าการค้าชายแดนเพิ่มขึ้น
๕. รายได้การท่องเที่ยวเพิ่มขึ้นพื้นที่เสี่ยงภัยแล้งลดลง

ยุทธศาสตร์การพัฒนา

ยุทธศาสตร์ที่ 1 บริหารจัดการน้ำให้เพียงพอต่อการพัฒนาเศรษฐกิจและคุณภาพ ชีวิตอย่างยั่งยืน

แนวทางการพัฒนา

- 1) พัฒนาแหล่งน้ำเดิมและแหล่งน้ำธรรมชาติ เพื่อเพิ่มประสิทธิภาพการกักเก็บน้ำ โดยการปรับปรุงอ่างเก็บน้ำ หนอง ฝายและพื้นที่ชุ่มน้ำที่มีอยู่เดิม และพัฒนาแหล่งน้ำธรรมชาติให้สามารถ เพิ่มปริมาณการกักเก็บ รวมทั้งพัฒนาแหล่งน้ำใต้ดินตามความเหมาะสมของพื้นที่โดยไม่ให้เกิดผลกระทบจากดินเค็ม สร้างแหล่งกักเก็บ (แก้มลิง) อ่างเก็บน้ำ ฝาย และแหล่งน้ำขนาดเล็กในพื้นที่ที่เหมาะสมในพื้นที่ การเกษตร
- 2) พัฒนาแหล่งน้ำใหม่ในพื้นที่ลุ่มน้ำโขง ชี มูล โดยศึกษา สำรวจ และจัดหาพื้นที่ เพื่อพัฒนาแหล่งน้ำ ตลอดจนการผันน้ำระหว่างลุ่มน้ำ แม่น้ำในภาคและระหว่างภาค
- 3) พัฒนาระบบส่งและกระจายน้ำ เช่น ระบบสูบน้ำ อาคารบังคับน้ำ คลองส่งน้ำ เป็นต้น
- 4) บริหารจัดการน้ำแบบบูรณาการเชิงลุ่มน้ำทั้งระบบ โดยดำเนินการในระดับลุ่มน้ำ ให้มีความสมดุลระหว่างการใช้น้ำทุกกิจกรรมกับปริมาณน้ำต้นทุน ส่งเสริมการมีส่วนร่วมของผู้เกี่ยวข้องทุก ภาคส่วน และมีการจัดทำแผนบริหารจัดการน้ำทั้งในระยะเร่งด่วนและระยะยาวเพื่อป้องกันความเสียหายจาก อุทกภัยและภัยแล้ง

ยุทธศาสตร์ที่ 2 แก้ปัญหาความยากจนและพัฒนาคุณภาพชีวิตผู้มีรายได้น้อยเพื่อ ลดความเหลื่อมล้ำทางสังคม

แนวทางการพัฒนา

- 1) พัฒนาอาชีพและรายได้ของผู้มีรายได้น้อย โดยสร้างโอกาสให้กลุ่มผู้มีรายได้น้อย มีที่ดินทำกินของตนเอง ส่งเสริมการมีอาชีพ สนับสนุนปัจจัยการผลิตและแหล่งเงินทุนในการประกอบอาชีพ ยกกระดับฝีมือและอบรมให้ความรู้ เพื่อให้มีรายได้เสริม
- 2) พัฒนาคุณภาพชีวิตและจัดสวัสดิการให้แก่ผู้สูงอายุ ผู้พิการ และผู้ด้อยโอกาส โดยเพิ่มสวัสดิการทางด้านสังคมให้กับกลุ่มผู้พิการ ผู้ด้อยโอกาส และผู้สูงอายุ ส่งเสริมการมีส่วนร่วมของ ชุมชนในการดูแลผู้พิการและผู้สูงอายุ และสนับสนุนการออมเพื่อสร้างความมั่นคงทางรายได้ และพึ่งพาตนเอง ได้ในบั้นปลายชีวิต
- 3) พัฒนาความรู้ ทักษะอาชีพ และการเรียนรู้ตลอดชีวิต โดยกระจายการบริการด้าน การศึกษาที่มีคุณภาพให้มีความเท่าเทียมระหว่างพื้นที่ เพื่อพัฒนาทักษะให้สามารถประกอบอาชีพและมีรายได้ ตามศักยภาพของแต่ละบุคคล ปรับปรุงแหล่งเรียนรู้ในชุมชนและส่งเสริมให้มีระบบการจัดการความรู้ ภูมิปัญญาท้องถิ่น ส่งเสริมให้สถาบันทางสังคมบูรณาการร่วมกันระหว่าง “ครอบครัว ชุมชน ศาสนา การศึกษา สื่อ และภาคเอกชน

4) พัฒนาระบบการป้องกันและควบคุมโรคเฉพาะถิ่น แก้ปัญหาโรคพยาธิใบไม้ตับ ในพื้นที่เสี่ยง อาทิ จังหวัดขอนแก่น สกลนคร ร้อยเอ็ด หนองบัวลำภู กาฬสินธุ์ อ่างนาจเจริญ มหาสารคาม อุตรธานี นครพนม และยโสธร โดยส่งเสริมการเรียนรู้ในการป้องกันโรคพยาธิใบไม้ตับให้แก่ประชาชน ทั้งในชุมชนและเยาวชนในสถานศึกษา

5) พัฒนาโภชนาการแม่และเด็ก โดยส่งเสริมการบริโภคไอโอดีนและให้ความรู้แก่ พ่อแม่หรือผู้ดูแลเด็กในด้านโภชนาการที่เหมาะสม ตั้งแต่เริ่มตั้งครรภ์ และวิธีการเลี้ยงดูเด็กที่เหมาะสม เพื่อกระตุ้นการพัฒนาเด็กในช่วง 0-3 ปีแรก และยกระดับศูนย์พัฒนาเด็กเล็กในชุมชนและพื้นที่ห่างไกลให้ได้มาตรฐาน เพื่อเสริมสร้างศักยภาพเด็กก่อนวัยเรียน ให้มีพัฒนาการความพร้อมทั้งทักษะสมอง ร่างกาย และสังคม

6) อำนวยความยุติธรรม ลดความเหลื่อมล้ำ โดยยกระดับการให้ความช่วยเหลือ ผู้มีรายได้น้อยและผู้ด้อยโอกาสด้านกฎหมายและคดีความ บูรณาการการทำงานร่วมกันระหว่างหน่วยงาน ภาครัฐและเครือข่ายภาคประชาชนในการแก้ไขข้อพิพาทในชุมชนโดยสันติวิธีและสร้างการรับรู้กฎหมายเพื่อสร้างภูมิคุ้มกันในการปกป้องตนเองไม่ให้ตกเป็นเหยื่อ

ยุทธศาสตร์ที่ 3 สร้างความเข้มแข็งของฐานเศรษฐกิจภายในควบคู่กับการแก้ปัญหาทรัพยากรธรรมชาติและสิ่งแวดล้อม

แนวทางการพัฒนา

1) พัฒนาอาชีพและรายได้ของเกษตรกร โดยสร้างความมั่นคงของเกษตรกรรายย่อย โดยยึดหลักปรัชญาของเศรษฐกิจพอเพียง เกษตรทฤษฎีใหม่ เกษตรทางเลือก เกษตรกรรมยั่งยืน เกษตรแปลงใหญ่ เกษตรอัตลักษณ์พื้นถิ่น เกษตรปลอดภัย เกษตรชีวภาพ เกษตรแปรรูป เกษตรอัจฉริยะ และระบบนิเวศ

2) พัฒนาพื้นที่ทุ่งกุลาร้องไห้ให้เป็นแหล่งผลิตข้าวหอมมะลิคุณภาพสูง ในพื้นที่จังหวัด ยโสธร สุรินทร์ ร้อยเอ็ด มหาสารคาม และศรีสะเกษ รวมทั้งพื้นที่ที่มีศักยภาพอื่น ๆ โดยปรับกระบวนการผลิต ให้อยู่ภายใต้มาตรฐานเกษตรปลอดภัย พัฒนาห่วงโซ่เกษตรอินทรีย์ให้ครอบคลุมทุกขั้นตอนการผลิต

3) ส่งเสริมการปรับเปลี่ยนไปสู่สินค้าเกษตรชนิดใหม่ตามศักยภาพของพื้นที่ (Zoning) และความต้องการตลาด โดยส่งเสริมการปลูกพืชผัก ผลไม้ และไม้ดอก ในพื้นที่จังหวัดเลย หนองคาย บึงกาฬ นครพนม ศรีสะเกษ และอุบลราชธานีโดยสนับสนุนการปรับปรุงพัฒนาพันธุ์ การตรวจรับรองมาตรฐานสินค้า เกษตร การประชาสัมพันธ์และการจัดตั้งตลาดกลาง

4) ส่งเสริมและพัฒนาเศรษฐกิจฐานชีวภาพ (Bio Economy) ให้เป็นฐานรายได้ใหม่ที่ สำคัญของภาค โดยมุ่งลงทุนสร้างเศรษฐกิจบนฐานของการวิจัยและนวัตกรรมระดับสูง ในลักษณะสหวิทยาการ ที่ใช้ทรัพยากรฐานชีวภาพ (พืช สัตว์ จุลินทรีย์) รวมถึงวัสดุเหลือทิ้งทางการเกษตร ของเสียและน้ำเสียจาก โรงงานอุตสาหกรรม ฟาร์มปศุสัตว์ และชุมชน พัฒนาต่อยอดเป็นผลิตภัณฑ์ชีวภาพที่มีมูลค่าสูง ก่อให้เกิด ความก้าวหน้าและนวัตกรรมในมิติใหม่ๆ ที่ส่งผลต่อการปฏิรูปภาคเกษตร อาหาร สาธารณสุขและการแพทย์ พลังงาน อุตสาหกรรมเคมี และภาคสังคม

5) ส่งเสริมและสนับสนุนธุรกิจ SMEs ธุรกิจ Startup และวิสาหกิจชุมชน ผลิตภัณฑ์ อุปโภคบริโภค ในพื้นที่เชื่อมโยงระเบียงเศรษฐกิจแนวตะวันออก-ตะวันตก ได้แก่ จังหวัดชัยภูมิขอนแก่น กาฬสินธุ์ ร้อยเอ็ด มุกดาหาร เพื่อการส่งออกสู่ประเทศเพื่อนบ้าน โดยเน้นอุตสาหกรรมสีเขียวและการใช้ วัตถุดิบในพื้นที่ พัฒนาผู้ประกอบการ รวมทั้งสนับสนุนความรู้ด้านกฎ ระเบียบที่เกี่ยวข้อง

6) ยกกระดับมาตรฐานสินค้ากลุ่มผ้าไหม ผ้าฝ้าย ผ้าย้อมคราม และส่งเสริมพื้นที่ที่มี ศักยภาพให้ก้าวไปสู่การเป็นศูนย์กลางแฟชั่นในระดับภูมิภาค อาทิ กาฬสินธุ์ ขอนแก่น ชัยภูมิ นครราชสีมา สุรินทร์ และสกลนคร เป็นต้น โดยส่งเสริมการพัฒนาคุณภาพสินค้า การออกแบบ และตราสัญลักษณ์ พัฒนา เทคโนโลยีและงานศึกษาวิจัยสร้างนวัตกรรมเพิ่มมูลค่า พร้อมทั้งพัฒนาและยกระดับผลิตภัณฑ์ชุมชนอื่น ๆ ยกกระดับผู้ประกอบการและนักออกแบบรุ่นใหม่ ให้มีทักษะ มีความรู้ความสามารถทั้งการออกแบบและ การจัดการ เพื่อให้สินค้ามีความหลากหลายและทันสมัย

7) พัฒนาเมืองศูนย์กลางจังหวัดเป็นเมืองน่าอยู่ โดยจัดระบบสาธารณูปโภค สาธารณูปการที่มีคุณภาพและให้เพียงพอต่อความต้องการของประชาชนและกิจกรรมเศรษฐกิจในเมือง จัดระบบบริการสังคมที่ได้มาตรฐาน ที่อยู่อาศัยของผู้มีรายได้น้อย ให้ความสำคัญต่อการผังเมือง การเพิ่มพื้นที่ สีเขียว ความสะอาด และดูแลความปลอดภัยของประชาชน และรักษาความสมดุลของระบบนิเวศ มุ่งเน้น การเพิ่มประสิทธิภาพการใช้พลังงาน และสนับสนุนพลังงานสะอาด

8) อนุรักษ์และส่งเสริมการฟื้นฟูทรัพยากรป่าไม้ให้คงความอุดมสมบูรณ์และรักษา ความหลากหลายทางชีวภาพของพื้นที่ต้นน้ำและป่าธรรมชาตที่สำคัญ ในพื้นที่จังหวัดเลย อุดรธานี สกลนคร ชัยภูมินครราชสีมา บุรีรัมย์ สุรินทร์และศรีสะเกษ โดยกำหนดและทำเครื่องหมายแนวเขตพื้นที่ป่าอนุรักษ์ และพื้นที่ป่านอกเขตอนุรักษ์ให้ชัดเจน ส่งเสริมประชาชนมีส่วนร่วมในการฟื้นฟู ปูปลูกป่า และป้องกันการบุกรุก เพื่อรักษาพื้นที่ป่าต้นน้ำและป้องกันการชะล้างพังทลายของดินรวมถึงการอนุรักษ์พื้นที่ชุ่มน้ำ

9) ส่งเสริมและสนับสนุนการศึกษาวิจัยเพื่อพัฒนาความรู้ เทคโนโลยี นวัตกรรมและความคิดสร้างสรรค์ ในการพัฒนาภาค โดยใช้ประโยชน์จากสถาบันการศึกษา หน่วยงานด้านการวิจัยพัฒนา ที่กระจายตัวอยู่ในพื้นที่สร้างความเชื่อมโยงสถาบันการศึกษาและภาคเอกชนเพื่อพัฒนาเครือข่ายของ อุตสาหกรรมในลักษณะคลัสเตอร์ สนับสนุนสถาบันการศึกษาหรือสถาบันวิจัย ให้มีความพร้อมด้านโครงสร้าง พื้นฐานและบุคลากรด้านวิทยาศาสตร์ เทคโนโลยี และนวัตกรรม ส่งเสริมและสนับสนุนการวิจัยในชั้นประยุกต์ และทดลองเพิ่มขึ้น ทั้งการจัดทำผลิตภัณฑ์ต้นแบบ การทำวิจัยตลาด การทดสอบผลิตภัณฑ์ และโรงงานนำร่อง เพื่อให้สามารถแปลงงานวิจัยไปสู่การใช้ประโยชน์ในเชิงพาณิชย์ได้อย่างเป็นรูปธรรมมากขึ้น

ยุทธศาสตร์ที่ 4 พัฒนาการท่องเที่ยวเชิงบูรณาการ ตัวชี้วัดและค่าเป้าหมาย

แนวทางการพัฒนา

1) พัฒนาและส่งเสริมการท่องเที่ยวเชิงประเพณีวัฒนธรรมในทุกพื้นที่ โดยส่งเสริม ชุมชนในการสร้างสรรค์กิจกรรมหรือเทศกาลประจำปีในแต่ละเดือนในพื้นที่ต่าง ๆ โฆษณาประชาสัมพันธ์แก่นักท่องเที่ยวทั้งชาวไทยและต่างประเทศ เพื่อสร้างการรับรู้สินค้าบริการ แหล่งท่องเที่ยวที่สะท้อนอัตลักษณ์ของ ชุมชน และ

เมืองเก่า ได้แก่ เมืองเก่าบุรีรัมย์ เมืองเก่าพิมาย เมืองเก่าสุรินทร์ เมืองเก่านครราชสีมา และเมืองเก่า สกลนคร พัฒนาแบรนด์และสื่อสารความแตกต่างของชุมชนต่าง ๆ ในรูปแบบการเล่าเรื่อง (Storytelling) ส่งเสริมการขาย แพ็กเกจการท่องเที่ยวเพื่อกระตุ้นการท่องเที่ยวนอกฤดูกาล ส่งเสริมการตลาดแบบมีเป้าหมาย เฉพาะกลุ่ม เช่น กลุ่มผู้สูงอายุ กลุ่มนักเรียนนักศึกษา กลุ่มผู้ปฏิบัติธรรม กลุ่มสุภาพสตรี เป็นต้น

2) พัฒนาและส่งเสริมการท่องเที่ยวอารยธรรมอีสานใต้ในพื้นที่จังหวัดนครราชสีมา บุรีรัมย์ สุรินทร์ ศรีสะเกษ และอุบลราชธานี โดยบูรณาการจัดการแพคเกจท่องเที่ยวในแต่ละจังหวัดที่ดึงดูดเด่น หรือ อัตลักษณ์ของแต่ละพื้นที่มาสร้างเส้นทางท่องเที่ยวเชื่อมโยงแหล่งท่องเที่ยวในเขตอารยธรรมอีสานใต้ และ เชื่อมโยงสู่ประเทศลาว กัมพูชา และเวียดนาม เพื่อเพิ่มระยะเวลาพำนักและค่าใช้จ่ายเฉลี่ยต่อหัวของกลุ่ม นักท่องเที่ยวคุณภาพทั้งชาวไทยและต่างประเทศ พัฒนาสินค้าและบริการที่มีจุดเด่นหรืออัตลักษณ์ที่สร้างจาก ทุนทางวัฒนธรรม เพื่อให้เกิดความจดจำและสร้างความโดดเด่น ลอกเลียนได้ยาก

3) พัฒนาและส่งเสริมการท่องเที่ยววิถีชีวิตลุ่มน้ำโขง ในพื้นที่จังหวัดเลย หนองคาย บึงกาฬ นครพนม มุกดาหาร อำนาจเจริญ อุบลราชธานี และสกลนคร และพัฒนาเส้นทางเชื่อมโยงแหล่ง ท่องเที่ยวกับประเทศเพื่อนบ้าน อาทิ สี่เหลี่ยมวัฒนธรรมล้านช้าง เลย-อุดรธานี-หนองบัวลำภู-หนองคาย สปป.ลาว โดยพัฒนาแหล่งท่องเที่ยว สินค้าและบริการ ให้สอดคล้องกับกระแสความนิยมการท่องเที่ยวเชิงวัฒนธรรมของสองฝั่งโขง พัฒนากิจกรรมการท่องเที่ยวให้มีความหลากหลาย อาทิ การท่องเที่ยว/พักผ่อน ชมทัศนียภาพและวิถีชีวิต ลุ่มแม่น้ำโขง การท่องเที่ยวด้วยจักรยานและการเดินทางแบบ คาราวาน การท่องเที่ยวเชิงมหรหรรรม เป็นต้น

4) พัฒนาและส่งเสริมการท่องเที่ยวยุคก่อนประวัติศาสตร์ ในจังหวัดขอนแก่น กาฬสินธุ์อุดรธานี หนองบัวลำภูและชัยภูมิโดยพัฒนาแหล่งท่องเที่ยวและพิพิธภัณฑ์ให้เป็นแหล่งเรียนรู้เชิง สร้างสรรค์และมีชีวิต ออกแบบการจัดแสดง จัดนิทรรศการ มัลติมีเดีย หรือกิจกรรมต่าง ๆ ให้ผู้ชมมีส่วนร่วม มีความสนุกรื่นรมย์เสมอ ทั้งภาษาไทยและต่างประเทศเพื่อขยายฐานนักท่องเที่ยวที่สนใจ ศึกษาวิวัฒนาการของภาคตั้งแต่ยุคก่อนประวัติศาสตร์จนถึงปัจจุบัน

5) พัฒนาและส่งเสริมการท่องเที่ยวเชิงกีฬาในพื้นที่จังหวัดบุรีรัมย์ ศรีสะเกษ นครราชสีมา โดยส่งเสริมและสนับสนุนอุตสาหกรรมกีฬาให้ครอบคลุมทุกมิติ เพื่อสร้างมูลค่าเพิ่มทั้งจาก การกีฬาและธุรกิจที่เกี่ยวข้อง อาทิ ธุรกิจการแข่งขันต่าง ๆ การผลิตอุปกรณ์/ชุดกีฬา/ของที่ระลึก สนามแข่งขัน อาหารเสริมและเครื่องดื่ม โรงแรม ร้านอาหาร การเดินทางและขนส่ง ประกันภัย สถาบันพัฒนากีฬาอาชีพ ทุกระดับ เป็นต้น

6) พัฒนาและส่งเสริมการท่องเที่ยวธรรมชาติในจังหวัดชัยภูมิ เลย นครราชสีมา อุบลราชธานี โดยส่งเสริมการท่องเที่ยวที่คำนึงถึงขีดความสามารถในการรองรับของระบบนิเวศเพื่อให้เกิด ความสมดุลและยั่งยืน มุ่งเน้นนักท่องเที่ยวคุณภาพเพื่อให้สอดคล้องกับกิจกรรมการท่องเที่ยวที่มุ่งเน้นให้เกิด ความคุ้มค่าต่อประสบการณ์มากกว่าการท่องเที่ยวที่คุ้มค่าเงิน สนับสนุนให้คนไทยเดินทางมาท่องเที่ยวในพื้นที่ มากขึ้น รวมทั้งให้ความรู้นักท่องเที่ยวในการอนุรักษ์ทรัพยากรธรรมชาติ

7) พัฒนาแหล่งท่องเที่ยวและสิ่งอำนวยความสะดวกให้ได้มาตรฐาน ดูแล ความปลอดภัยให้นักท่องเที่ยว ประชาสัมพันธ์การท่องเที่ยว และพัฒนาเส้นทางท่องเที่ยวที่เชื่อมโยง ในลักษณะเครือข่ายเพื่อกระจายนักท่องเที่ยวจากเมืองหลักไปสู่ชุมชนและท้องถิ่น เชื่อมโยงกิจกรรม การท่องเที่ยวระหว่างภาคเอกชน

แผนพัฒนาท้องถิ่น (พ.ศ. 2566 – 2570) /องค์การบริหารส่วนตำบลกันเหลือง อำเภออุทุมพรพิสัย จังหวัดศรีสะเกษ

กับชุมชนและท้องถิ่น ทั้งในประเทศและกับประเทศเพื่อนบ้าน ที่สอดคล้อง กับความต้องการของนักท่องเที่ยว รวมทั้งพัฒนาทักษะฝีมือบุคลากรในภาคบริการและการท่องเที่ยว จัดฝึกอบรมมัคคุเทศก์ด้านภาษาต่างประเทศ นอกจากนี้พัฒนาสินค้า OTOP สินค้าวิสาหกิจชุมชน ของที่ระลึก ร้านอาหาร ที่พักให้มีคุณภาพดี ส่งเสริมการท่องเที่ยวเฉพาะกลุ่มตามความสนใจของนักท่องเที่ยว รวมถึงระบบ การจัดการสิ่งแวดล้อมในแหล่งท่องเที่ยว

ยุทธศาสตร์ที่ 5 ใช้โอกาสจากการพัฒนาโครงข่ายคมนาคมขนส่งที่เชื่อมโยงพื้นที่ เศรษฐกิจหลักภาคกลางและพื้นที่ระเบียงเศรษฐกิจภาคตะวันออก (EEC) เพื่อพัฒนาเมือง และพื้นที่เศรษฐกิจใหม่ ๆ ของภาค

แนวทางการพัฒนา

1) เร่งพัฒนาโครงสร้างพื้นฐานขนาดใหญ่ที่เชื่อมโยงภาคกับพื้นที่เศรษฐกิจหลัก ภาคกลางและพื้นที่ระเบียงเศรษฐกิจภาคตะวันออก (EEC) ให้แล้วเสร็จตามแผนแม่บทภายใต้ยุทธศาสตร์ชาติ อาทิ แผนการพัฒนารถไฟความเร็วสูง ช่วงนครราชสีมา-หนองคาย การพัฒนาโครงข่ายรถไฟทางคู่ ช่วงขอนแก่น-หนองคาย ช่วงจระ-อุบลราชธานี และโครงการทางหลวงพิเศษระหว่างเมืองและทางพิเศษ ช่วงระเบียงเศรษฐกิจ EWEC ด้านตะวันออก

2) เร่งพัฒนาโครงข่ายระบบการคมนาคมขนส่งภายในภาคให้เป็นระบบที่สมบูรณ์ อาทิ การพัฒนาไฟสายใหม่ (บ้านไผ่-นครพนม) โครงการพัฒนาท่าอากาศยาน ให้สามารถรองรับปริมาณ ความต้องการเดินทางและขนส่งสินค้าทางอากาศที่เพิ่มขึ้น (อุดรธานี อุบลราชธานี บุรีรัมย์ ร้อยเอ็ด นครราชสีมา ขอนแก่น เลย และสกลนคร) และขยายถนน ๔ ช่องจราจรเพื่อเพิ่มประสิทธิภาพทางหลวง

3) พัฒนาเมืองขอนแก่นให้เป็นเมืองศูนย์กลางเศรษฐกิจ การค้า การลงทุน การบริการสุขภาพและศูนย์กลางการศึกษา โดยจัดทำแผนแม่บทพื้นที่ศูนย์กลางความเจริญ เช่น เขตอุตสาหกรรมเชิงนิเวศ เขตนวัตกรรม พื้นที่อนุรักษ์มรดกทางวัฒนธรรม และพื้นที่เปิดโล่ง เป็นต้น พัฒนา และปรับปรุงโครงสร้างพื้นฐานเชื่อมโยงกับระบบโครงสร้างพื้นฐานหลักที่เชื่อมโยงระหว่างภาค เร่งรัดพัฒนา ระบบขนส่งรางเบาเมืองขอนแก่น พร้อมทั้งส่งเสริมระบบขนส่งสาธารณะในเมืองให้เชื่อมโยงระหว่างเมืองและ ระบบขนส่งอื่น

4) พัฒนาพื้นที่รอบสถานีขนส่งระบบรางในเมืองที่มีศักยภาพที่สำคัญ อาทิเมือง ขอนแก่น เมืองนครราชสีมา และเมืองอุบลราชธานี โดยพัฒนาพื้นที่ในรูปแบบเมืองกระชับ ให้มีการใช้ ประโยชน์ที่ดินแบบผสมผสานทั้งการทำงาน การอยู่อาศัย และการนันทนาการล้อมรอบสถานีขนส่ง และ พัฒนาพื้นที่บริเวณเมืองชายแดนที่มีศักยภาพ รวมทั้งบริเวณใกล้พื้นที่เขตเศรษฐกิจพิเศษชายแดน อาทิ นครพนม หนองคาย มุกดาหาร ให้มีความพร้อมสำหรับรองรับกิจกรรมทางเศรษฐกิจและสังคมที่เชื่อมโยงกับประเทศเพื่อนบ้านและเป็นศูนย์กลางความเจริญในการกระจายความเจริญไปยังพื้นที่โดยรอบ

5) พัฒนาอุตสาหกรรมต่อเนื่องจากการพัฒนาระบบคมนาคม โดยพัฒนาและยกระดับ ความเชี่ยวชาญของผู้ประกอบการอุตสาหกรรมซ่อมบำรุงและผลิตชิ้นส่วนอากาศยานและระบบราง ที่ได้มาตรฐานและเป็นที่ยอมรับในระดับสากล พัฒนากำลังแรงงานและนวัตกรรมเพื่อเตรียมพร้อมรองรับ การพัฒนาอุตสาหกรรม

การบินในจังหวัดนครพนม อุตสาหกรรมระบบรางในจังหวัดขอนแก่น และพัฒนา สถานีขนส่งสินค้าในจังหวัดขอนแก่น นครราชสีมา และอุดรธานี

ยุทธศาสตร์ที่ 6 พัฒนาความร่วมมือและใช้ประโยชน์จากข้อตกลงกับประเทศ เพื่อนบ้านในการสร้างความเข้มแข็งทางเศรษฐกิจตามแนวชายแดนและแนวระเบียงเศรษฐกิจ

แนวทางการพัฒนา

1) พัฒนาด้านชายแดน โดยพัฒนาโครงสร้างพื้นฐานบริเวณด่านศุลกากรให้เพียงพอ สนับสนุนการจัดการด่านพรมแดนแบบเบ็ดเสร็จ CIQ (Customs/Immigration/Quarantine) ให้ได้มาตรฐานสากล เร่งเชื่อมต่อระบบสารสนเทศภายในและระหว่างหน่วยงานเพื่อสามารถให้บริการ ณ จุดเดียว (National Single Window) เพิ่มอัตรากำลังเจ้าหน้าที่ให้เพียงพอ พัฒนาสิ่งอำนวยความสะดวกบริเวณจุดผ่อนปรน การค้าชายแดนที่มีศักยภาพ

2) พัฒนาโครงสร้างพื้นฐานเชื่อมโยงชายแดน โดยเร่งก่อสร้างสะพานมิตรภาพไทย-ลาว แห่งที่ ๕ (บึงกาฬ-ปากซัน) พัฒนาเส้นทางใหม่เชื่อมโยงบึงกาฬ-อุดรธานีและรถไฟความเร็วสูง เพื่อเชื่อมโยงโครงข่ายเส้นทางคมนาคมระหว่างไทย ลาว เวียดนาม และจีน ให้มีความสะดวก ประหยัดเวลาและค่าใช้จ่าย ในการเดินทาง

3) พัฒนาพื้นที่เขตพัฒนาเศรษฐกิจพิเศษชายแดน มุกดาหาร นครพนมและหนองคาย เพื่อเสริมสร้างศักยภาพในการลงทุนและสร้างความร่วมมือกับประเทศเพื่อนบ้านในการพัฒนาเศรษฐกิจชายแดน พร้อมทั้งเร่งรัดการดำเนินงานโครงการและมาตรการสำคัญในเขตเศรษฐกิจพิเศษ ให้มีความพร้อมด้านโครงสร้างพื้นฐานและบริการ CIQ ที่ได้มาตรฐานสากล

1.3.2 แผนพัฒนาพัฒนากลุ่มจังหวัดภาคตะวันออกเฉียงเหนือตอนล่าง 2

ยุทธศาสตร์การพัฒนากลุ่มจังหวัดภาคตะวันออกเฉียงเหนือตอนล่าง 2 ประกอบไปด้วย 4 จังหวัด ได้แก่ (จังหวัดดอบลราชธานี จังหวัดศรีสะเกษ จังหวัดยโสธร จังหวัดอำนาจเจริญ) พ.ศ. 2561 – 2565 ฉบับ ทบทวน พ.ศ. 2563

ชื่อกลุ่ม ราชธานี เจริญศรี โสธร

วิสัยทัศน์

“อุตสาหกรรมแปรรูปและเกษตรอินทรีย์เพิ่มมูลค่า การท่องเที่ยวเชิงคุณภาพการค้าชายแดนได้มาตรฐาน”

เป้าประสงค์รวม

1. พัฒนาอุตสาหกรรมแปรรูปและผลิตสินค้าเกษตรตามมาตรฐานเกษตรอินทรีย์เพื่อเพิ่มมูลค่า
2. พัฒนาการท่องเที่ยวโดยยกระดับมูลค่าและคุณค่าเพื่อเพิ่มศักยภาพในการแข่งขัน
3. พัฒนาวิสาหกิจชุมชน สหกรณ์ ผู้ประกอบการเพื่อเพิ่มมูลค่าการค้าชายแดน
4. ยกระดับคุณภาพชีวิตและความเป็นอยู่ของประชาชน
5. เพิ่มทักษะและความรู้ให้แก่ประชาชน

แผนพัฒนาท้องถิ่น (พ.ศ. 2566 – 2570) /องค์การบริหารส่วนตำบลกันเหลือง อำเภออุทุมพรพิสัย จังหวัดศรีสะเกษ

6. ทรัพยากรธรรมชาติได้รับการอนุรักษ์และฟื้นฟูให้มีสภาพอุดมสมบูรณ์

7. การพัฒนาและเสริมสร้างคนในทุกภาคส่วนให้มีความพร้อมและมีส่วนร่วมในการแก้ไขปัญหา
ด้านความมั่นคง

ยุทธศาสตร์การพัฒนา

กลุ่มจังหวัดภาคตะวันออกเฉียงเหนือตอนล่าง 2 ได้กำหนดประเด็นยุทธศาสตร์การพัฒนากลุ่ม
จังหวัดไว้ 4 ประเด็นการพัฒนา ดังนี้

(1) วัตถุประสงค์

ประเด็นการพัฒนาที่ 1 การส่งเสริมเกษตรอินทรีย์ การค้าการลงทุนและการท่องเที่ยว

ประเด็นการพัฒนาที่ 2 การพัฒนาทรัพยากรมนุษย์ สร้างโอกาสและความเสมอภาคทาง
สังคม

ประเด็นการพัฒนาที่ 3 การสร้างการเติบโตบนคุณภาพชีวิตที่เป็นมิตรต่อสิ่งแวดล้อม

ประเด็นการพัฒนาที่ 4 การเสริมสร้างความมั่นคง

(2) เป้าหมายและตัวชี้วัด

ประเด็นการพัฒนาที่ 1 การส่งเสริมเกษตรอินทรีย์ การค้าการลงทุนและการท่องเที่ยว
แผนงาน

1) การเพิ่มมูลค่าข้าวหอมมะลิ พืชเศรษฐกิจ ปศุสัตว์และประมงด้วยอุตสาหกรรมแปรรูป
แปรรูปและมาตรฐานสินค้าเกษตรอินทรีย์

2) สนับสนุนส่งเสริมศักยภาพผู้ประกอบการเพื่อเชื่อมโยงธุรกิจการค้าการลงทุนสู่สากล

3) การขยายฐานตลาดการท่องเที่ยวเชิงคุณภาพ

ตัวชี้วัด/ค่าเป้าหมาย

1) จำนวนแปลงฟาร์มและพื้นที่ผลิตข้าวหอมมะลิอินทรีย์และสินค้าเกษตรอินทรีย์อื่น ๆ ที่ได้
มาตรฐานเพิ่มขึ้น เป้าหมายรวม 5 ปี 1,000,000 ไร่

2) ร้อยละของจำนวนผลิตภัณฑ์เกษตรแปรรูปที่ได้รับรองมาตรฐานต่อจำนวนผลิตภัณฑ์
เกษตรแปรรูป แปรสภาพของกลุ่มจังหวัด ที่ได้รับการตรวจจากหน่วยงานรับรองมาตรฐาน
เป้าหมาย 5 ปี ร้อยละ 80

3) ร้อยละที่เพิ่มขึ้นของมูลค่าการค้าผลิตภัณฑ์เกษตรแปรรูปและเกษตรอินทรีย์
เป้าหมาย 5 ปี ร้อยละ 10

4) ร้อยละของแรงงานที่เข้ารับการพัฒนามีทักษะฝีมือเพิ่มขึ้น

5) ร้อยละที่เพิ่มขึ้นของมูลค่าการค้าชายแดน เป้าหมายร้อยละ 3.5 ต่อปี

6) ร้อยละที่เพิ่มขึ้นของรายได้ทางการท่องเที่ยว ค่าเป้าหมายรวม 5 ปี ร้อยละ 23

7) ร้อยละที่เพิ่มขึ้นของจำนวนนักท่องเที่ยว ค่าเป้าหมายรวม 5 ปี ร้อยละ 23

ประเด็นการพัฒนาที่ 2 การพัฒนาทรัพยากรมนุษย์ สร้างโอกาสและความเสมอภาค

ทางสังคม

แผนงาน

- 1) ส่งเสริมความยุติธรรม
- 2) ส่งเสริมพัฒนาคุณภาพชีวิตผู้สูงอายุ ผู้พิการและผู้ด้อยโอกาส
- 3) พัฒนาระบบบริการสุขภาพสาธารณสุข
- 4) ส่งเสริมคุณภาพชีวิตคนไทยทุกกลุ่มวัย
- 5) ส่งเสริมคุณภาพการศึกษา

ตัวชี้วัด/ค่าเป้าหมาย

- 1) ประชาชนได้รับการและการเข้าถึงกระบวนการยุติธรรม ค่าเป้าหมายไม่น้อยกว่าร้อยละ 80 ต่อปี
- 2) ผู้สูงอายุ ผู้พิการ ผู้ด้อยโอกาสเข้าถึงบริการภาครัฐและได้รับการพัฒนาทักษะอาชีพเพื่อสร้างความมั่นคงทางรายได้และมีคุณภาพชีวิตที่ดี ค่าเป้าหมายไม่น้อยกว่าร้อยละ 80 ต่อปี
- 3) อัตราการฆ่าตัวตายน้อยลง
- 4) ผู้พยายามฆ่าตัวตายไม่กลับมาทำร้ายตัวเองซ้ำภายใน 1 ปี
- 5) ร้อยละของเด็กอายุ 0-5 ปีมีพัฒนาการสมวัย ค่าเป้าหมายร้อยละ 85 ต่อปี
- 6) ร้อยละของผู้เข้าร่วมโครงการสามารถรับรู้และเข้าใจในศักยภาพของตนเองและสามารถตั้งเป้าหมายในชีวิตของตนเองได้
- 7) เด็กไทยมีระดับสติปัญญาเฉลี่ย (IQ) ไม่ต่ำกว่า 100 (โดยการวัดนักเรียนที่กำลังศึกษาอยู่ ชั้น ป.1 ในปีงบประมาณ 2546)
- 8) เยาวชนไทยได้รับการศึกษาที่มีคุณภาพเพิ่มขึ้น ร้อยละ 5 ต่อปี

ประเด็นการพัฒนาที่ 3 การสร้างการเติบโตบนคุณภาพชีวิตที่เป็นมิตรต่อ

สิ่งแวดล้อม

แผนงาน

- 1) พัฒนาและอนุรักษ์ฟื้นฟูแหล่งน้ำ พื้นที่ป่าและพื้นที่สีเขียว
- 2) การพัฒนาการใช้พลังงานทดแทนกลุ่มจังหวัด
- 3) การจัดการขยะในพื้นที่
- 4) การผลิตทางการเกษตรที่เป็นมิตรต่อสิ่งแวดล้อม

ตัวชี้วัด/ค่าเป้าหมาย

- 1) สัดส่วนประชากรที่เข้าถึงแหล่งน้ำเพิ่มขึ้น เป้าหมายร้อยละ 25 ต่อปี
- 2) สัดส่วนเกษตรกรที่ทำเกษตรบริเวณที่พัฒนาและฟื้นฟูแหล่งน้ำเพิ่มขึ้นเป้าหมายร้อยละ 25 ต่อปี

- 3) ส่งเสริมการปลูกไม้เศรษฐกิจและไม้มีค่าเพื่อเพิ่มพื้นที่สีเขียวเป้าหมายร้อยละ 0.20 ของพื้นที่กลุ่มจังหวัดต่อปี
- 4) ร้อยละที่เพิ่มขึ้นของการใช้พลังงานทดแทน เป้าหมายร้อยละ 1 ต่อปี
- 5) ร้อยละของปริมาณขยะที่นำกลับมาใช้ประโยชน์ เป้าหมาย ร้อยละ 10 ต่อปี
- 6) ร้อยละที่เพิ่มขึ้นของพื้นที่การผลิตทางการเกษตรที่เป็นมิตรกับสิ่งแวดล้อม เป้าหมาย ร้อยละ 25 ต่อปี

ประเด็นการพัฒนาที่ 4 การเสริมสร้างความมั่นคง

แผนงาน

- 1) สังคมมีความมั่นคงด้านความปลอดภัยในชีวิตและทรัพย์สิน
- 2) ความสัมพันธ์กับประเทศเพื่อนบ้านและสถานการณ์ตามแนวชายแดนมีความสงบเรียบร้อย
- 3) สังคมปลอดภัยเสพติด
- 4) แรงงานต่างด้าวตามแนวชายแดนได้รับการบริหารจัดการที่เป็นธรรมและถูกต้องตามกฎหมาย

ตัวชี้วัด/ค่าเป้าหมาย

- 1) จำนวนคดีด้านความปลอดภัยในชีวิตและทรัพย์สินลดลง ร้อยละ 5
- 2) จำนวนเหตุการณ์ (สังคม ความมั่นคงและสิ่งแวดล้อม) ที่อาจส่งผลกระทบต่อความสัมพันธ์เพื่อนบ้านจำนวน 0 ครั้งหรือไม่เกิดขึ้นเลยต่อปี
- 3) จำนวนหมู่บ้านชุมชนเข้มแข็งปลอดภัยเสพติดเพิ่มขึ้น จำนวน 15 ชุมชน ภายในปี 2565
- 4) ระดับความสำเร็จในการจัดประชุมหารือเสริมสร้างความร่วมมือด้านแรงงานระหว่างราชอาณาจักรไทย – สาธารณรัฐประชาธิปไตยประชาชนลาว – ราชอาณาจักรกัมพูชา จำนวน 3 ครั้ง

แนวทางการพัฒนา

ยุทธศาสตร์การพัฒนากลุ่มจังหวัด ภาคตะวันออกเฉียงเหนือตอนล่าง	กลยุทธ์
ยุทธศาสตร์ที่ 1 การส่งเสริมเกษตรอินทรีย์ การค้าการลงทุนและการท่องเที่ยว	<ol style="list-style-type: none"> (1) ผลิตข้าวหอมมะลิ พืชเศรษฐกิจ ปศุสัตว์และประมงของกลุ่มจังหวัดฯ ให้ได้ปริมาณและมาตรฐานเกษตรอินทรีย์ (2) แปรรูปและแปรสภาพสินค้าเกษตรและสร้างนวัตกรรมผลิตภัณฑ์เกษตรแปรรูปในระดับอุตสาหกรรม (3) ผลักดันกิจกรรมทางการตลาดของสินค้าเกษตรแปรรูปและเกษตรอินทรีย์ (4) การพัฒนาศักยภาพผู้ประกอบการและการสร้างเครือข่ายด้านการค้า การลงทุนทั้งในและต่างประเทศ (5) การพัฒนาโครงสร้างพื้นฐานด้านเครือข่ายการคมนาคมขนส่งและระบบโลจิสติกส์ (6) การสร้างกลไกและพัฒนาเครือข่ายความร่วมมือและบูรณาการการทำงานร่วมกันระหว่างภาครัฐและเอกชนกับประเทศเพื่อนบ้าน (7) พัฒนาแหล่งท่องเที่ยวเชื่อมโยงประเทศเพื่อนบ้าน กิจกรรมการท่องเที่ยวรูปแบบใหม่และผลิตภัณฑ์ชุมชนให้มีความหลากหลาย (8) พัฒนาระบบโครงสร้างพื้นฐานและสิ่งอำนวยความสะดวกของแหล่งท่องเที่ยวที่ได้มาตรฐาน (9) บูรณาการพัฒนากิจการบริหารจัดการท่องเที่ยวอย่างมีส่วนร่วม (10) พัฒนาการประชาสัมพันธ์และการตลาดเชิงรุกกลุ่มนักท่องเที่ยวคุณภาพ
ยุทธศาสตร์ที่ 2 การพัฒนาทรัพยากรมนุษย์ สร้างโอกาสและความเสมอภาคทางสังคม	<ol style="list-style-type: none"> (1) ส่งเสริมและพัฒนาคุณภาพชีวิตผู้สูงอายุ ผู้พิการและผู้ด้อยโอกาส (2) การพัฒนาคุณภาพชีวิต สุขภาวะ การศึกษาและความเป็นอยู่ที่ดี (3) การยกระดับศักยภาพแรงงานและพัฒนาอาชีพ (4) การส่งเสริมด้านความยุติธรรมแก่ประชาชน
ยุทธศาสตร์ที่ 3 การสร้างการเติบโตบนคุณภาพชีวิตที่เป็นมิตรต่อสิ่งแวดล้อม	<ol style="list-style-type: none"> (1) ส่งเสริมกิจกรรมพัฒนาและอนุรักษ์ฟื้นฟูแหล่งน้ำ ฟื้นฟู ป่ากุดต้นไม้ในพื้นที่เป้าหมาย (2) ส่งเสริมการใช้พลังงานทดแทนในพื้นที่เพื่อลดค่าใช้จ่ายและสร้างมูลค่าทางเศรษฐกิจในด้านต่าง ๆ

	(3) ส่งเสริมการบริหารจัดการขยะมูลฝอยของเสียในพื้นที่และการนำไปใช้ให้เกิดประโยชน์ (4) ส่งเสริมการผลิตทางการเกษตรที่เป็นมิตรกับสิ่งแวดล้อมในลักษณะเกษตรกรรมยั่งยืน
ยุทธศาสตร์การพัฒนากลุ่มจังหวัดภาคตะวันออกเฉียงเหนือตอนล่าง	กรอบแนวทางในการพัฒนา
ยุทธศาสตร์ที่ 4 การเสริมสร้างความมั่นคง	(1) ส่งเสริมการดูแลความปลอดภัยในพื้นที่ (2) กระชับความสัมพันธ์กับประเทศเพื่อนบ้านและการสอดส่องดูแลความเรียบร้อยตามพื้นที่ชายแดน (3) บูรณาการป้องกัน ปราบปรามและบำบัดปัญหาอาชญากรรมในพื้นที่ (4) เพิ่มประสิทธิภาพในการแก้ปัญหาแรงงานต่างด้าวเชิงบูรณาการ

1.3.3 แผนพัฒนาจังหวัดศรีสะเกษ (พ.ศ. 2566 – 2570) ฉบับทบทวน ปี 2565

เป้าหมายการพัฒนาจังหวัด

วิสัยทัศน์

“ดินแดนเกษตรปลอดภัย การค้าและการท่องเที่ยวครบวงจร”

พันธกิจ :

1. ส่งเสริมการผลิตสินค้าเกษตรและการแปรรูปสินค้าทางการเกษตรของจังหวัด(การปศุสัตว์, การประมง,เกษตรอุตสาหกรรม,พืชเศรษฐกิจ และผลไม้) ให้มีคุณภาพ มีความปลอดภัยและได้มาตรฐาน มุ่งสู่การเป็นตลาดสินค้าเกษตรอินทรีย์ สามารถแข่งขันได้ รวมทั้งสามารถลดต้นทุนภาคการเกษตรให้กับเกษตรกร
2. ส่งเสริมการค้าการลงทุนโดยการสร้างโอกาส และสนับสนุนให้มีการลงทุนทั้งในระดับพื้นที่และเชื่อมโยงการลงทุนกับประเทศเพื่อนบ้าน และสนับสนุนให้เกิดการพัฒนาการท่องเที่ยวที่ครบวงจรทั้งการพัฒนาแหล่งท่องเที่ยว การพัฒนาศักยภาพบุคลากร และการขยายโอกาสในการเข้าถึงข้อมูลการท่องเที่ยวให้รองรับกับการพัฒนา Thailand 4.0
3. ยกกระดับโครงสร้างพื้นฐานทางสังคม เสริมสร้างสังคมสุขภาวะ พัฒนาคนให้มีคุณภาพ ส่งเสริมการกีฬาสู่ความเป็นเลิศ ปลูกฝังการอนุรักษ์ ศิลปวัฒนธรรม วิถีชุมชน อัตลักษณ์ เชื่อมโยงกับขบธรรมเนียมวัฒนธรรมประเพณี
4. เสริมสร้างความสมดุล ความหลากหลาย และความมั่นคงของฐานทรัพยากรธรรมชาติและคุณภาพสิ่งแวดล้อม และพลังงานทางเลือก

ประเด็นการพัฒนาของจังหวัด

1. ประเด็นการพัฒนาที่ 1 พัฒนาโครงสร้างพื้นฐาน และยกระดับสินค้าการเกษตร การค้าและการท่องเที่ยว ให้ได้มาตรฐานและแข่งขันได้
2. ประเด็นการพัฒนาที่ 2 พัฒนาคุณภาพชีวิตประชาชน และการทะนุบำรุงศาสนา ศิลปะและวัฒนธรรม
3. ประเด็นการพัฒนาที่ 3 อนุรักษ์และฟื้นฟูทรัพยากรธรรมชาติและสิ่งแวดล้อมให้เกิดความยั่งยืน
4. ประเด็นการพัฒนาที่ 4 รักษาความสงบเรียบร้อย และสร้างสังคมที่มีความอยู่เย็นเป็นสุข
5. ประเด็นการพัฒนาที่ 5 การบริหารจัดการภาครัฐโดยยึดหลักธรรมาภิบาล

วัตถุประสงค์ โดยวัตถุประสงค์ในการพัฒนา ดังนี้

1. พัฒนาสินค้าเกษตร และการแปรรูปสินค้าทางการเกษตรของจังหวัด (การแปรรูป, การประมง, เกษตรอุตสาหกรรม, พืชเศรษฐกิจ และผลไม้ให้มีคุณภาพ มีความปลอดภัยและได้มาตรฐาน มุ่งสู่การเป็นตลาดสินค้าเกษตรอินทรีย์ สามารถแข่งขันได้ รวมทั้งสามารถลดต้นทุนภาคการเกษตรให้กับเกษตรกร
2. พัฒนาโครงสร้างพื้นฐานทางสังคมเสริมสร้างสังคมสุขภาวะพัฒนาคนให้มีคุณภาพ ส่งเสริมการกีฬาสู่ความเป็นเลิศ ปลูกฝังการอนุรักษ์ ศิลปวัฒนธรรม วิถีชุมชน อัตลักษณ์ เชื่อมโยงกับขบธรรมเนียมวัฒนธรรมประเพณี
3. เสริมสร้างความสมดุล ความหลากหลาย และความมั่นคงของฐานทรัพยากรธรรมชาติและคุณภาพสิ่งแวดล้อม และพลังงานทางเลือก
4. เสริมสร้างความมั่นคงตามแนวชายแดน ความเป็นระเบียบ และความสงบเรียบร้อยของบ้านเมือง และลดความเหลื่อมล้ำทางสังคม
5. เสริมสร้างระบบบริหารจัดการภาครัฐโดยยึดหลักธรรมาภิบาล บนพื้นฐานความพึงพอใจสูงสุดของผู้รับบริการ

เป้าหมายและตัวชี้วัด

ประเด็นการพัฒนาที่ 1 พัฒนาโครงสร้างพื้นฐาน และยกระดับสินค้าการเกษตร การค้าและการท่องเที่ยว ให้ได้มาตรฐานและแข่งขันได้

ตัวชี้วัด

1. ร้อยละที่เพิ่มขึ้นของเกษตรกรที่สามารถลดต้นทุนการผลิต
2. ร้อยละที่เพิ่มขึ้นของโครงข่ายคมนาคม
3. ร้อยละที่เพิ่มขึ้นของรายได้เกษตรกรกลุ่มเกษตรปลอดภัย
4. ร้อยละที่เพิ่มขึ้นของรายได้เกษตรกรกลุ่มแปรรูป/ประมง
5. ระดับความสำเร็จของการพัฒนาจังหวัดศรีสะเกษให้เป็นเมืองกีฬา
6. รายได้จากการจำหน่ายสินค้า OTOP

7. รายได้จากการท่องเที่ยว (ล้านบาท)
8. ผลผลิตข้าวหอมมะลิเฉลี่ย (กก./ไร่)

ประเด็นการพัฒนาที่ 2 พัฒนาคุณภาพชีวิตประชาชน และการทะนุบำรุงศาสนา ศิลปะและวัฒนธรรม ตัวชี้วัด

1. ผลิตภาพแรงงาน
2. ร้อยละที่เพิ่มขึ้นของจำนวนหมู่บ้านเศรษฐกิจพอเพียง
3. ร้อยละที่เพิ่มขึ้นของผลสัมฤทธิ์ทางการศึกษา
4. ระดับความสำเร็จของการอนุรักษ์ และสืบสานวัฒนธรรมและประเพณีของจังหวัด
5. ร้อยละของครัวเรือนที่เข้าถึงระบบสาธารณูปโภคขั้นพื้นฐาน

ประเด็นการพัฒนาที่ 3 อนุรักษ์และฟื้นฟูทรัพยากรธรรมชาติและสิ่งแวดล้อมให้เกิดความยั่งยืน ตัวชี้วัด

1. จำนวนพื้นที่ป่าไม้ตามกฎหมายได้รับการคุ้มครอง ดูแลให้คงความสมบูรณ์ (ล้านไร่)
2. ระดับความสำเร็จของการบริหารจัดการน้ำ

ประเด็นการพัฒนาที่ 4 รักษาความสงบเรียบร้อย และสร้างสังคมที่มีความอยู่เย็นเป็นสุข ตัวชี้วัด

1. จำนวนครั้งของการจัดกิจกรรมสร้างความสัมพันธ์กับประเทศสมาชิกอาเซียน
2. ร้อยละของหมู่บ้านที่มีการแพร่ระบาดของยาเสพติดระดับรุนแรงไม่เกินร้อยละ 10 ของหมู่บ้านทั้งหมด

ประเด็นการพัฒนาที่ 5 การบริหารจัดการภาครัฐโดยยึดหลักธรรมาภิบาล ตัวชี้วัด

1. จำนวนองค์ความรู้หรือนวัตกรรมที่หน่วยงานสร้างใหม่แล้วได้นำไปใช้ประโยชน์

แนวทางการพัฒนา

ประเด็นการพัฒนาที่ 1 พัฒนาโครงสร้างพื้นฐาน และยกระดับสินค้าการเกษตร การค้าและการท่องเที่ยว ให้ได้มาตรฐานและแข่งขันได้

1. พัฒนาการตลาด การค้า การลงทุน การขนส่งสินค้า และการส่งออก
2. ส่งเสริมการท่องเที่ยวและบริการที่ครบวงจร
3. ส่งเสริมกระบวนการผลิต การแปรรูปสินค้าที่ได้มาตรฐานและมีคุณภาพ
4. พัฒนาระบบบริหารจัดการน้ำที่มีประสิทธิภาพและระบบชลประทานที่ครอบคลุมทั่วถึง
5. ลดต้นทุนการผลิตภาคการเกษตร
6. เกษตรกรมีเสถียรภาพ เกษตรกรมีความมั่นคงด้านรายได้

7. ส่งเสริมการผลิตสินค้าภาคการเกษตร ปศุสัตว์ ประมง เพื่อการจำหน่ายที่ได้มาตรฐานและมีคุณภาพ

8. ส่งเสริมการผลิต และบริหารจัดการโคเนื้อเพื่อการจำหน่ายที่ได้มาตรฐานและมีคุณภาพ

9. พัฒนาโครงสร้างพื้นฐาน

ประเด็นการพัฒนาที่ 2 พัฒนาคุณภาพชีวิตประชาชน และการทะนุบำรุงศาสนา ศิลปะและวัฒนธรรม

1. ส่งเสริมการเรียนรู้ อนุรักษ์วัฒนธรรม ประเพณี และทะนุบำรุงศาสนา

2. เพิ่มโอกาสทางการศึกษาอย่างทั่วถึงและยกระดับการศึกษาให้มีคุณภาพ

3. สนับสนุนการน้อมนำหลักปรัชญาของเศรษฐกิจพอเพียงไปใช้ในการดำรงชีวิต

4. พัฒนาคุณภาพชีวิต ระบบสาธารณสุขปศุสัตว์ ปัจจัยพื้นฐานทางสังคม และระบบบริการ

สุขภาพให้มีมาตรฐาน

5. ส่งเสริมและพัฒนาจังหวัดศรีสะเกษให้เป็นเมืองกีฬา

6. พัฒนาทรัพยากรมนุษย์ และศักยภาพแรงงานที่มีคุณภาพ

ประเด็นการพัฒนาที่ 3 อนุรักษ์และฟื้นฟูทรัพยากรธรรมชาติและสิ่งแวดล้อมให้เกิดความยั่งยืน

1. พัฒนาระบบบริหารจัดการขยะ และพลังงานทางเลือก

2. ปู่อกันและควบคุมการสร้างมลพิษต่อสิ่งแวดล้อมโดยบังคับใช้กฎหมายอย่างจริงจัง

3. สนับสนุน ฟื้นฟู อนุรักษ์ทรัพยากรธรรมชาติและสิ่งแวดล้อม รวมทั้งใช้ประโยชน์จากความ

หลากหลายทางชีวภาพ

4. คุ้มครอง ป้องกัน รักษา ฟื้นฟูพื้นที่ป่า และป่าอนุรักษ์

5. ส่งเสริมกิจกรรม CSR ด้านสิ่งแวดล้อม เพื่อสร้างการมีส่วนร่วมของทุกภาคส่วนในการอนุรักษ์และฟื้นฟูทรัพยากรธรรมชาติและสิ่งแวดล้อม

6. สร้างจิตสำนึกของประชาชน ไม่ให้ทำลายและมีส่วนร่วมในการรักษาทรัพยากรธรรมชาติและสิ่งแวดล้อม

7. เพิ่มประสิทธิภาพการบริหารจัดการน้ำ

ประเด็นการพัฒนาที่ 4 รักษาความสงบเรียบร้อย และสร้างสังคมที่มีความอยู่เย็นเป็นสุข

1. เสริมสร้างความสงบเรียบร้อยและความปลอดภัยในชีวิตและทรัพย์สิน และแก้ไขปัญหาเสพติดอาชญากรรม การค้ามนุษย์ และแรงงานผิดกฎหมาย

2. พัฒนาศักยภาพเพื่อก้าวสู่กับประชาคมโลก

3. ปรับปรุงซ่อมแซมสิ่งปลูกสร้างของทางราชการให้พร้อมบริการประชาชน

ประเด็นการพัฒนาที่ 5 การบริหารจัดการภาครัฐโดยยึดหลักธรรมาภิบาล

1. พัฒนาระบบป้องกันและปราบปรามการทุจริตและประพฤติมิชอบ

แผนพัฒนาท้องถิ่น (พ.ศ. 2566 – 2570) /องค์การบริหารส่วนตำบลกันเือง อำเภอกุสุมาลย์ จังหวัดศรีสะเกษ

2. ทุกภาคส่วนมีส่วนร่วมในการพัฒนาจังหวัด ภายใต้การบริหารจัดการภาครัฐ และธรรมาภิบาล

1.3.4 ยุทธศาสตร์การพัฒนาขององค์กรปกครองส่วนท้องถิ่นในเขตจังหวัดศรีสะเกษ (พ.ศ. 2566-2570) ฉบับทบทวนปี พ.ศ. 2565

วิสัยทัศน์

“เมืองน่าอยู่ ประตูก้าวการท่องเที่ยวย เป็นเลิศด้านการศึกษาและกีฬานำสินค้าเกษตรปลอดภัยได้มาตรฐานสากล”

พันธกิจ (Mission)

1. สร้างความมั่นคง มั่งคั่ง ความสงบเรียบร้อย บ้านเมืองมีความเป็นระเบียบร่มรื่นด้วยพื้นที่สีเขียว

2. ส่งเสริมสวัสดิการสังคมท้องถิ่น

3. การพัฒนาเส้นทางคมนาคม แหล่งน้ำ และระบบสาธารณสุขปโภค สาธารณูปการท้องถิ่น

4. ส่งเสริมการค้าการลงทุนการท่องเที่ยวกับประเทศเพื่อนบ้าน

5. ส่งเสริมประเพณีวัฒนธรรมและภูมิปัญญาท้องถิ่น

6. ส่งเสริมสุขภาพสนับสนุนการศึกษาและกีฬาของจังหวัด

7. ส่งเสริมสินค้าเกษตรที่ได้มาตรฐานและปลอดภัยรวมทั้งสนับสนุนอุตสาหกรรมแปรรูปสินค้า

8. บูรณาการการทำงานของหน่วยงานราชการเพื่อขับเคลื่อนยุทธศาสตร์จังหวัดให้บรรลุผลสัมฤทธิ์

เป้าประสงค์รวม

1. ชุมชนและสังคมมีความเป็นระเบียบและมีความสงบเรียบร้อยประชาชนมีคุณภาพชีวิตที่ดี อยู่ในสภาพแวดล้อมที่เหมาะสม มีความปลอดภัยในชีวิตและทรัพย์สิน

2. ประชาชนได้รับความสะดวก รวดเร็วในการใช้เส้นทางคมนาคม และมีระบบสาธารณสุขปโภค สาธารณูปการอย่างทั่วถึง

3. มูลค่าการลงทุนและรายได้จากการท่องเที่ยวเพิ่มขึ้น

4. ประเพณีวัฒนธรรมและภูมิปัญญาท้องถิ่นได้รับการสืบสานเพื่อไม่ให้สูญหาย

5. ผลสัมฤทธิ์ทางการศึกษาและการกีฬาเพิ่มสูงขึ้น

6. ผลผลิตด้านการเกษตรที่ได้มาตรฐานและปลอดภัยเพิ่มขึ้น

ผลผลิตที่ได้ 3 ด้าน ดังนี้

1. ด้านทรัพยากรธรรมชาติและสิ่งแวดล้อม

2. ด้านสังคมและคุณภาพชีวิตที่ดี

3. ด้านเศรษฐกิจ

ยุทธศาสตร์การพัฒนาขององค์กรปกครองส่วนท้องถิ่นในเขตจังหวัดศรีสะเกษ
ประกอบด้วย 3 ด้าน ดังนี้

**1. ยุทธศาสตร์การพัฒนาโครงสร้างพื้นฐานและทรัพยากรธรรมชาติและสิ่งแวดล้อม
เป้าประสงค์**

1. มีโครงสร้างพื้นฐานและทรัพยากรธรรมชาติสิ่งแวดล้อมที่เอื้อประโยชน์ต่อการดำรงชีวิตและ
การประกอบอาชีพ

กลยุทธ์

1. พัฒนาและฟื้นฟูแหล่งน้ำอย่างมีประสิทธิภาพ
2. อนุรักษ์ ฟื้นฟู และบริหารจัดการทรัพยากรธรรมชาติ เพื่อตอบสนองต่อการพัฒนาอย่าง
ยั่งยืนและแนวทางปรัชญาเศรษฐกิจพอเพียง
3. พัฒนาระบบคมนาคมขนส่ง สาธารณูปโภค สาธารณูปการ และการผังเมือง รวมทั้งพัฒนา
เมืองให้ได้มาตรฐาน อย่างทั่วถึงและเป็นธรรม

2. ยุทธศาสตร์การเสริมสร้างภูมิคุ้มกันทางสังคมและคุณภาพชีวิตที่ดี

เป้าประสงค์

1. สังคมเกิดความสมานฉันท์ ประชาชนอยู่ดีมีสุข
2. ประชาชนมีความมั่นคงปลอดภัยในชีวิตและทรัพย์สิน
3. ประชาชนมีความพึงพอใจในการรับบริการจากหน่วยงานภาครัฐ
4. เด็กและเยาวชนได้รับการศึกษาเรียนรู้อย่างทั่วถึงและมีคุณภาพ
5. ประชาชนมีสุขภาพและคุณภาพชีวิตที่ดีมีภูมิคุ้มกันทางสังคมที่เข้มแข็งพึ่งพาตนเองได้ตาม
หลักปรัชญาเศรษฐกิจพอเพียง
6. มีความสัมพันธ์ที่ดีกับประเทศเพื่อนบ้าน
7. ประชาชนผู้ได้รับภัยพิบัติและผู้อาศัยอยู่ตามแนวชายแดนมีความปลอดภัยในชีวิตและ
ทรัพย์สิน
8. ความเป็นเลิศทางด้านกีฬา

กลยุทธ์

1. การส่งเสริมสำนึกในอุดมการณ์รักชาติและหน้าที่ของพลเมืองไทย เพื่อความสมานฉันท์ของ
คนในชาติ
2. การเสริมสร้างความสงบเรียบร้อย และความปลอดภัยในชีวิตและทรัพย์สิน
3. การพัฒนาประสิทธิภาพการบริหารจัดการภาครัฐและการปรับปรุงคุณภาพการให้บริการ
ประชาชน

4. เพิ่มโอกาสทางการศึกษาแก่ประชาชนในวัยเรียนอย่างทั่วถึงและมีคุณภาพ
5. การสืบทอดวัฒนธรรมประเพณีและภูมิปัญญาท้องถิ่น
6. ส่งเสริมประชาชนให้มีสุขภาพอนามัยที่ดี พึ่งพาตนเองได้
7. สร้างค่านิยม จิตสำนึกและพัฒนาศีลธรรม คุณธรรม จริยธรรมของเด็กและเยาวชนและประชาชน
8. เสริมสร้างความเข้มแข็งแก่สถาบันครอบครัวให้มีภูมิคุ้มกันจากอบายมุข สิ่งเสพติดและปัญหาทางสังคมอื่น ๆ
9. สนับสนุนและส่งเสริมสวัสดิการให้แก่กลุ่มผู้ด้อยโอกาส
10. การบูรณาการการศึกษาศาสนาวัฒนธรรม กีฬา สาธารณสุข และแรงงานอย่างองค์รวม
11. การส่งเสริมความสัมพันธ์กับประเทศเพื่อนบ้าน
12. ส่งเสริมเยาวชนและประชาชนให้เป็นเลิศด้านการกีฬาสู่อາซิฟ

ตัวชี้วัด

1. จำนวนกิจกรรมที่ส่งเสริมการรักชาติ
2. ร้อยละของหมู่บ้านที่ได้รับผลกระทบภัยพิบัติ ได้รับการช่วยเหลือรวดเร็ว ทันตามความต้องการ
3. ร้อยละของอุบัติเหตุลดลง
4. ร้อยละของการบริการที่สามารถลดขั้นตอนและระยะเวลาการให้บริการ
5. ร้อยละของบุคลากรที่มีส่วนร่วมในกิจกรรมการแลกเปลี่ยนเรียนรู้
6. ร้อยละของงานบริการที่ได้จัดทำมาตรฐานหรือคู่มือการให้บริการ
7. ร้อยละของบุคลากรที่ผ่านระดับของขีดสมรรถนะที่ส่วนราชการกำหนด
8. ร้อยละของบุคลากรที่ได้รับการพัฒนาขีดสมรรถนะตามแผนพัฒนาบุคลากร
9. ร้อยละของความครอบคลุม ถูกต้อง และทันสมัยของฐานข้อมูลที่สนับสนุนยุทธศาสตร์
10. ร้อยละเฉลี่ยถ่วงน้ำหนักความสำเร็จของโครงการตามนโยบายการกำกับดูแลองค์กรที่ดี
11. ร้อยละของการศึกษาภาคบังคับ และการศึกษาต่อ ม.ปลาย,สายอาชีพ
12. ร้อยละของผลสัมฤทธิ์ทางการศึกษาสูงกว่าค่าฐาน
13. ร้อยละของสถานศึกษาที่ผ่านการรับรองมาตรฐาน (สมศ.)
14. ร้อยละของสถานศึกษาที่มีการบริหารจัดการที่เข้มแข็ง
15. จำนวนภูมิปัญญาท้องถิ่นที่ได้รับการเผยแพร่และประชาสัมพันธ์ที่เพิ่มขึ้น
16. ร้อยละที่เพิ่มขึ้นของทุนทางวัฒนธรรมท้องถิ่นมาสร้างมูลค่าเพิ่มทางเศรษฐกิจ
17. ร้อยละที่เพิ่มขึ้นของแหล่งเรียนรู้ทางวัฒนธรรม
18. อัตราการป่วยโรคไข้เลือดออก (เป้าหมายไม่เกิน 84 ต่อแสนของประชากร)
19. ร้อยละของอัตราการป่วยด้วยโรคไข้เลือดออก

20. จำนวนเด็ก เยาวชน นักเรียน นักศึกษาและประชาชนที่เข้ารับการอบรมศีลธรรม คุณธรรม และจริยธรรม

21. จำนวนเด็ก เยาวชน นักเรียน นักศึกษาและประชาชนที่เข้าร่วมกิจกรรมทางศาสนา

22. ร้อยละของครอบครัวที่มีความเข้มแข็งเพิ่มขึ้น

23. ร้อยละของผู้ด้อยโอกาสที่ได้รับสวัสดิการทางสังคม

24. ร้อยละขององค์กรปกครองส่วนท้องถิ่นที่มีแผนงานด้านสวัสดิการสังคม

25. จำนวนแผนงาน/โครงการที่มีการบูรณาการการศึกษา ศาสนา วัฒนธรรม กีฬาสาธารณสุข และแรงงานอย่างองค์รวม

26. จำนวนแผนงาน/โครงการการจัดการความรู้ในหน่วยงานการศึกษา ศาสนา วัฒนธรรม กีฬา สาธารณสุขและแรงงาน

27. จำนวนแผนงาน/โครงการที่ส่งเสริมแนวทางปรัชญาเศรษฐกิจพอเพียงในหน่วยงาน

28. ร้อยละของจำนวนหมู่บ้านตามแนวชายแดน ที่ได้รับผลกระทบจากเหตุความไม่สงบได้รับความช่วยเหลือและแก้ไขปัญหาได้อย่างรวดเร็วทันตามความต้องการ

29. พัฒนานักกีฬาให้เป็นนักกีฬาทิมาชาติ มีนักกีฬาไปสู่ความเป็นนักกีฬาอาชีพ

30. มีลำดับของการแข่งขันกีฬาเยาวชนแห่งชาติและกีฬาแห่งชาติ

3. ยุทธศาสตร์การยกระดับเศรษฐกิจให้พึ่งตนเองและแข่งขันได้

เป้าประสงค์

1. ประชาชนมีอาชีพและรายได้เพิ่มขึ้น

2. ศักยภาพการผลิตสินค้าและบริการเพิ่มขึ้น

กลยุทธ์

1. ส่งเสริมการดำเนินชีวิตตามแนวปรัชญาเศรษฐกิจพอเพียง

2. ส่งเสริมการค้า การลงทุนและการท่องเที่ยว

3. ส่งเสริมการเพิ่มและขยายโอกาสการมีงานทำทั้งในและนอกระบบ

4. พัฒนาคุณภาพสินค้าและบริการ

ตัวชี้วัด

1. จำนวนครัวเรือนยากจนเป้าหมายที่มีรายได้ต่ำกว่าเกณฑ์ จปฐ. ได้รับการส่งเสริมการดำเนินชีวิตตามแนวทางปรัชญาของเศรษฐกิจพอเพียง

2. จำนวนหมู่บ้านที่มีรายได้เพิ่มขึ้น

3. ร้อยละของชุมชนที่ได้รับการส่งเสริม/สนับสนุนการปรับแผนชุมชนด้วยกระบวนการมีส่วนร่วม

4. จำนวนหมู่บ้านเศรษฐกิจพอเพียงต้นแบบ

5. จำนวนแหล่งเรียนรู้เพิ่มขึ้น

6. ร้อยละที่เพิ่มขึ้นของของมูลค่าการค้าชายแดน
7. ร้อยละที่เพิ่มขึ้นของมูลค่าการค้าการจำหน่ายการผลิตภัณฑ์ OTOP
8. ร้อยละของจำนวนแหล่งท่องเที่ยวที่ได้รับการเผยแพร่ประชาสัมพันธ์
9. ร้อยละที่เพิ่มขึ้นของรายได้ที่เกิดจากการท่องเที่ยว
10. มีศูนย์ข้อมูลการค้าการลงทุนและการท่องเที่ยว

ยุทธศาสตร์การพัฒนา
องค์การบริหารส่วนตำบลก้านเหลือง

2. ยุทธศาสตร์องค์การปกครองส่วนท้องถิ่น

2.1 วิสัยทัศน์

“ ชุมชนน่าอยู่ เศรษฐกิจมั่นคง สืบสานวัฒนธรรม คนมีคุณภาพชีวิตที่ดี ”

2.2 พันธกิจ

1. พัฒนาความสามารถของเศรษฐกิจชุมชน และมุ่งสร้างให้ประชาชนมีอาชีพ มีรายได้เพิ่มขึ้น ส่งเสริมการทำเกษตรปลอดสารพิษ ส่งเสริมการประกอบอาชีพตามหลักปรัชญาเศรษฐกิจพอเพียง
2. ส่งเสริมการพัฒนาการยกระดับคุณภาพชีวิตของประชาชน การอนุรักษ์สืบทอดประเพณี วัฒนธรรมภูมิปัญญาท้องถิ่น
3. ปรับปรุงพัฒนาระบบสาธารณสุข ปลอดภัยและโครงสร้างพื้นฐานให้ได้มาตรฐานเพียงพอต่อความต้องการของประชาชน มีการจัดการด้านทรัพยากร ธรรมชาติและสิ่งแวดล้อมเพื่อการพัฒนาอย่างยั่งยืน
4. พัฒนาการรักษาความสงบเรียบร้อย ความปลอดภัยในชีวิตและทรัพย์สินของประชาชน
5. พัฒนาความสามารถด้านการบริหารการเมืองการปกครอง

2.3 เป้าประสงค์

1. ประชาชนมีอาชีพ มีรายได้ พึ่งพาตนเองได้ มีภูมิคุ้มกันทางสังคมที่เข้มแข็งตามหลักปรัชญาเศรษฐกิจพอเพียง
2. ประชาชนทำเกษตรปลอดสารพิษ ผลิตสินค้าเกษตรที่ได้มาตรฐานและปลอดภัย
3. ผู้สูงอายุ ผู้พิการ ผู้ป่วยเอดส์ ผู้ด้อยโอกาส ได้รับสวัสดิการสังคมอย่างทั่วถึง
4. ประชาชนมีสุขภาพอนามัยที่ดี ได้รับการจัดการด้านสาธารณสุขอย่างทั่วถึง และมีประสิทธิภาพ
5. ประชาชนได้รับการศึกษาอย่างทั่วถึงและมีประสิทธิภาพ
6. การศาสนา วัฒนธรรมประเพณีภูมิปัญญาท้องถิ่น ได้รับการส่งเสริม อนุรักษ์ สืบสาน

7. ประชาชนมีความปลอดภัยในชีวิตและทรัพย์สิน ชุมชนมีความเข้มแข็งห่างไกล ยาเสพติด
8. การคมนาคมมีความสะดวก รวดเร็วและปลอดภัย โครงสร้างพื้นฐานได้มาตรฐาน คลอบคลุมทุกหมู่บ้าน ทรัพยากรธรรมชาติและสิ่งแวดล้อม ได้รับการดูแลรักษาอย่างยั่งยืน
9. การบริหารจัดการองค์กรเป็นไปตามหลักธรรมาภิบาล

2.4 ตัวชี้วัด

1. ประชาชนที่ได้รับการฝึกอบรมอาชีพ มีรายได้เพิ่มขึ้นร้อยละ 5
2. ประชาชนใช้ชีวิตตามแนวปรัชญาเศรษฐกิจพอเพียง ร้อยละ 75
3. ผู้ด้อยโอกาส (ผู้สูงอายุ คนพิการ ผู้ป่วยเอดส์) ได้รับการสงเคราะห์ ร้อยละ 100
4. ประชาชนได้รับการดูแลด้านสุขภาพอนามัยที่ดี ร้อยละ 85
5. คุณภาพชีวิตของประชาชนดีขึ้น ร้อยละ 75
6. เด็กเยาวชนในวัยเรียนได้รับการศึกษาในระดับที่สูงขึ้น ประชาชนสืบสาน ศาสนาวัฒนธรรม และประเพณี ร้อยละ 75
7. ประชาชนมีความปลอดภัยในชีวิตและทรัพย์สิน ร้อยละ 75
8. มีโครงสร้างพื้นฐานที่ได้มาตรฐาน ประชาชนสัญจรไปมาได้สะดวก ปลอดภัย ร้อยละ 85
9. ประชาชนรวมกลุ่มตามวิถีประชาธิปไตย ชุมชนมีความเข้มแข็งจากการบริหารงานแบบมุ่งผลสัมฤทธิ์ ประชาชนได้รับการอย่างมีประสิทธิภาพ ตามหลักธรรมาภิบาล มีความพึงพอใจร้อยละ 80

2.5 ค่าเป้าหมาย

1. พัฒนาส่งเสริมและสนับสนุนตามแนวเศรษฐกิจพอเพียง
2. ส่งเสริมการทำเกษตรปลอดสารพิษ
3. ผู้สูงอายุ ผู้พิการ ผู้ป่วยเอดส์ ผู้ด้อยโอกาส ได้รับสวัสดิการอย่างทั่วถึง
4. คุณภาพชีวิตที่ดีของคนในท้องถิ่นที่ดีขึ้น ประชาชนได้รับการดูแลด้านการบริการสาธารณสุข
5. เด็กเยาวชนในวัยเรียนได้รับการศึกษาในระดับที่สูงขึ้น ประชาชนสืบสาน การศึกษา ศาสนา วัฒนธรรม และประเพณีท้องถิ่น
6. การศาสนา วัฒนธรรมประเพณีภูมิปัญญาท้องถิ่น ได้รับการส่งเสริม อนุรักษ์ สืบสาน
7. ประชาชนมีความปลอดภัยในชีวิตและทรัพย์สิน ชุมชนมีความเข้มแข็งห่างไกล ยาเสพติด
8. คุณภาพชีวิตของประชาชนดีขึ้น มีโครงสร้างพื้นฐานที่ได้มาตรฐาน ทรัพยากรธรรมชาติและสิ่งแวดล้อมได้รับการรักษาอย่างยั่งยืน
9. การบริหารจัดการองค์กรเป็นไปตามหลักธรรมาภิบาล

2.6 กลยุทธ์

1. ส่งเสริมอาชีพและเพิ่มรายได้แก่ประชาชน ตามแนวปรัชญาเศรษฐกิจพอเพียง
2. ส่งเสริมพัฒนาความรู้และเทคโนโลยีการเกษตร
3. ส่งเสริมสนับสนุนการทำการเกษตรปลอดสารพิษ
4. ส่งเสริมสนับสนุนงานสวัสดิการสังคมและสังคมสงเคราะห์
5. ส่งเสริมสนับสนุนการกีฬาและนันทนาการ
6. ส่งเสริมสนับสนุนการป้องกันและแก้ไขปัญหาสุขภาพเสียด
7. ส่งเสริมสนับสนุนการให้บริการการแพทย์ฉุกเฉิน การแพทย์แผนไทย การแพทย์ทางเลือก การแพทย์พื้นบ้านและสมุนไพร
8. ส่งเสริมสนับสนุนการสร้างเสริมสุขภาพ การป้องกันและระงับโรคติดต่อ
9. ส่งเสริมสนับสนุนการพัฒนางานสาธารณสุขชุมชน
10. ส่งเสริมสนับสนุนพัฒนาการศึกษา และการเรียนรู้ทุกระบบ
11. ส่งเสริมสนับสนุนการดำเนินกิจกรรมด้านการศึกษา และการเสริมสร้างคุณธรรมจริยธรรม
12. ส่งเสริมอนุรักษ์ สืบสานประเพณีวัฒนธรรม และภูมิปัญญาท้องถิ่น
13. ก่อสร้าง ปรับปรุงบำรุงรักษา ถนน สะพาน ทางระบายน้ำ และโครงสร้างพื้นฐาน
14. ติดตั้งและขยายเขตไฟฟ้า
15. พัฒนาและบำรุงรักษาระบบประปา
16. พัฒนาบำรุงรักษาแหล่งน้ำ
17. ส่งเสริมสนับสนุนการอนุรักษ์ทรัพยากรธรรมชาติและสิ่งแวดล้อม
18. ส่งเสริมสนับสนุนการดูแลรักษาความสะอาดและปรับปรุงสภาพภูมิทัศน์ของชุมชน
19. ส่งเสริมสนับสนุนการดำเนินงานรักษาความสงบเรียบร้อย งานบรรเทาสาธารณภัยและสร้างความปลอดภัยในชีวิตและทรัพย์สิน
20. ส่งเสริมสนับสนุนการมีส่วนร่วมของประชาชนในการพัฒนาท้องถิ่น
21. พัฒนาระบบการบริหารจัดการที่ดีในองค์กร
22. พัฒนาศักยภาพของบุคลากร
23. สนับสนุนวัสดุ ครุภัณฑ์ และปรับปรุงอาคารสถานที่ในการปฏิบัติงาน

2.7 จุดยืนทางยุทธศาสตร์

ยุทธศาสตร์การพัฒนาระบบการบริหารส่วนตำบลก้านเหลือง เป็นแผนพัฒนาระยะทางที่มีเป้าหมายในระดับนโยบายในภาพกว้าง ซึ่งเป็นแผนที่มีความยืดหยุ่นต่อความเปลี่ยนแปลงของสภาวะแวดล้อมภายนอกในกระบวนการจัดทำได้มีการเชื่อมความร่วมมือของเจ้าหน้าที่ที่เกี่ยวข้องในการปรับปรุง ให้สอดคล้องกับแผนพัฒนาท้องถิ่น (พ.ศ. 2566 – 2570) /องค์การบริหารส่วนตำบลก้านเหลือง อำเภออุทุมพรพิสัย จังหวัดศรีสะเกษ

สภาพปัญหาในการพัฒนาต่อไป โดยมียุทธศาสตร์การพัฒนาด้านการบริหารส่วนตำบลก้านเหลือง 5 ยุทธศาสตร์การพัฒนา ดังนี้

1. ยุทธศาสตร์การพัฒนาด้านเศรษฐกิจฐานรากให้พึ่งตนเองและแข่งขันได้

แนวทางการพัฒนา

1. ส่งเสริมอาชีพและเพิ่มรายได้แก่ประชาชน ตามแนวปรัชญาเศรษฐกิจพอเพียง
2. ส่งเสริมพัฒนาความรู้และเทคโนโลยีการเกษตร
3. ส่งเสริมสนับสนุนการทำการเกษตรปลอดสารพิษ

2. ยุทธศาสตร์การพัฒนาด้านสังคมที่เข้มแข็งและการพัฒนาคุณภาพชีวิตที่ดี

แนวทางการพัฒนา

1. ส่งเสริมสนับสนุนงานสวัสดิการสังคมและสังคมสงเคราะห์
2. ส่งเสริมสนับสนุนการกีฬาและนันทนาการ
3. ส่งเสริมสนับสนุนการป้องกันและแก้ไขปัญหาเสพติด
4. ส่งเสริมสนับสนุนการให้บริการการแพทย์ฉุกเฉิน การแพทย์แผนไทย การแพทย์ทางเลือก การแพทย์พื้นบ้านและสมุนไพร
5. ส่งเสริมสนับสนุนการสร้างเสริมสุขภาพ การป้องกันและระงับโรคติดต่อ
6. ส่งเสริมสนับสนุนการพัฒนางานสาธารณสุขชุมชน
7. ส่งเสริมสนับสนุนพัฒนาการศึกษา และการเรียนรู้ทุกระบบ
8. ส่งเสริมสนับสนุนการดำเนินกิจกรรมด้านการศาสนา และการเสริมสร้างคุณธรรมจริยธรรม
9. ส่งเสริมอนุรักษ์ สืบสานประเพณีวัฒนธรรม และภูมิปัญญาท้องถิ่น

3. ยุทธศาสตร์การพัฒนาด้าน โครงสร้างพื้นฐาน ทรัพยากรธรรมชาติ และสิ่งแวดล้อม

แนวทางการพัฒนา

1. ก่อสร้าง ปรับปรุงบำรุงรักษา ถนน สะพาน ทางระบายน้ำ และโครงสร้างพื้นฐาน
2. ติดตั้งและขยายเขตไฟฟ้า
3. พัฒนาและบำรุงรักษาระบบประปา
4. พัฒนาบำรุงรักษาแหล่งน้ำ
5. ส่งเสริมสนับสนุนการอนุรักษ์ทรัพยากรธรรมชาติและสิ่งแวดล้อม
6. ส่งเสริมสนับสนุนการดูแลรักษาความสะอาดและปรับปรุงสภาพภูมิทัศน์ของชุมชน

4. ยุทธศาสตร์การพัฒนาด้านการเสริมสร้างความมั่นคง และความสงบเรียบร้อย

แนวทางการพัฒนา

1. ส่งเสริมสนับสนุนการดำเนินงานรักษาความสงบเรียบร้อย งานบรรเทาสาธารณภัยและสร้างความปลอดภัยในชีวิตและทรัพย์สิน

5. ยุทธศาสตร์การพัฒนาด้านการเมืองการบริหาร

แนวทางการพัฒนา

1. ส่งเสริมสนับสนุนการมีส่วนร่วมของประชาชนในการพัฒนาท้องถิ่น
2. พัฒนาระบบการบริหารการจัดการที่ดีในองค์กร
3. พัฒนาศักยภาพของบุคลากร
4. สนับสนุนวัสดุ ครุภัณฑ์ และปรับปรุงอาคารสถานที่ในการปฏิบัติงาน

แผนงาน

- 1) แผนงานบริหารงานทั่วไป
- 2) แผนงานการรักษาความสงบภายใน
- 3) แผนงานการศึกษา
- 4) แผนงานสาธารณสุข
- 5) แผนงานสังคมสงเคราะห์
- 6) แผนงานเคหะชุมชน
- 7) แผนงานสร้างความเข้มแข็งของชุมชน
- 8) แผนงานการศาสนาวัฒนธรรมและนันทนาการ
- 9) แผนงานอุตสาหกรรมและการโยธา
- 10) แผนงานการเกษตร
- 11) แผนงานงบกลาง

2.8 ความเชื่อมโยงของยุทธศาสตร์ในภาพรวม

ในภาพรวมแล้วยุทธศาสตร์การพัฒนาขององค์การบริหารส่วนตำบลก้านเหลือง มุ่งพัฒนา 5 ด้าน ได้แก่ ด้านเศรษฐกิจฐานรากให้พึ่งตนเองและแข่งขันได้ ด้านสังคม ด้านโครงสร้างพื้นฐานและทรัพยากรธรรมชาติและสิ่งแวดล้อม ด้านความมั่นคงและความสงบเรียบร้อย และด้านเมืองการบริหาร ภาพรวม ดังนี้

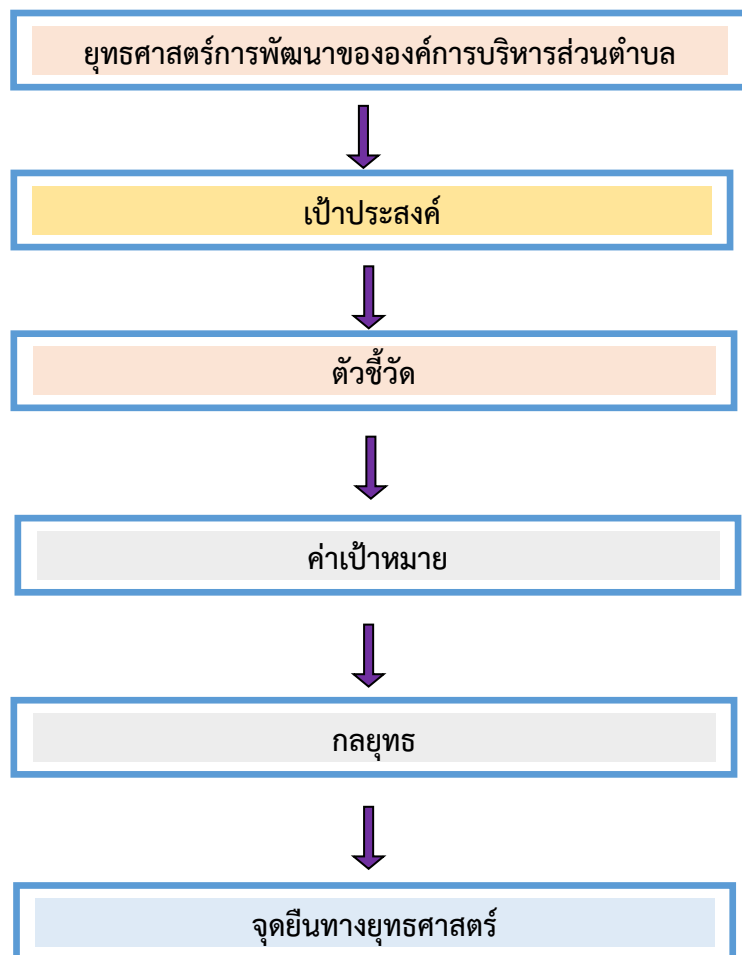

ความเชื่อมโยงของยุทธศาสตร์ในภาพรวม

ยุทธศาสตร์การพัฒนา ที่ 1 ด้านเศรษฐกิจฐานรากให้พึ่งตนเองและแข่งขันได้

ความเชื่อมโยง

ยุทธศาสตร์จังหวัด : ยุทธศาสตร์ที่ 1 โครงสร้างพื้นฐานและการยกระดับเศรษฐกิจให้พึ่งตนเองและแข่งขันได้

ยุทธศาสตร์การพัฒนาระบบโครงสร้างส่วนท้องถิ่น : ยุทธศาสตร์ที่ 3 การยกระดับเศรษฐกิจให้พึ่งตนเองและแข่งขันได้

ยุทธศาสตร์การพัฒนา ที่ ๒ ด้านสังคมที่เข้มแข็งและการพัฒนาคุณภาพชีวิตที่ดี

ความเชื่อมโยง

ยุทธศาสตร์จังหวัด : ยุทธศาสตร์ที่ 2 การสร้างภูมิคุ้มกันทางสังคมและคุณภาพชีวิตที่ดี

ยุทธศาสตร์การพัฒนาระบบโครงสร้างส่วนท้องถิ่น

: ยุทธศาสตร์ที่ 2 การเสริมสร้างภูมิคุ้มกันทางสังคมและคุณภาพชีวิตที่ดี

ยุทธศาสตร์การพัฒนา ที่ ๓ ด้านโครงสร้างพื้นฐาน ทรัพยากรธรรมชาติและสิ่งแวดล้อม

ความเชื่อมโยง

ยุทธศาสตร์จังหวัด : ยุทธศาสตร์ที่ 1 โครงสร้างพื้นฐานและการยกระดับเศรษฐกิจให้พึ่งตนเองและแข่งขันได้

ยุทธศาสตร์การพัฒนาระบบโครงสร้างส่วนท้องถิ่น

: ยุทธศาสตร์ที่ 1 โครงสร้างพื้นฐาน ทรัพยากรธรรมชาติและสิ่งแวดล้อม

ยุทธศาสตร์การพัฒนา ที่ ๔ ด้านเสริมสร้างความมั่นคงและความสงบเรียบร้อย

ความเชื่อมโยง

ยุทธศาสตร์จังหวัด : ยุทธศาสตร์ที่ 3 การเสริมสร้างความมั่นคงและความสงบเรียบร้อย

ยุทธศาสตร์การพัฒนาระบบโครงสร้างส่วนท้องถิ่น

: ยุทธศาสตร์ที่ 2 การเสริมสร้างภูมิคุ้มกันทางสังคมและคุณภาพชีวิตที่ดี

ยุทธศาสตร์การพัฒนา ที่ 5 ด้านการเมือง การบริหาร

ความเชื่อมโยง

ยุทธศาสตร์จังหวัด : ยุทธศาสตร์ที่ 2 การเสริมสร้างภูมิคุ้มกันทางสังคมและคุณภาพชีวิตที่ดี

ยุทธศาสตร์การพัฒนาระบบโครงสร้างส่วนท้องถิ่น

: ยุทธศาสตร์ที่ 2 การเสริมสร้างภูมิคุ้มกันทางสังคมและคุณภาพชีวิตที่ดี

3. การวิเคราะห์เพื่อพัฒนาท้องถิ่น

3.1 การวิเคราะห์กรอบการทำยุทธศาสตร์ขององค์กรปกครองส่วนท้องถิ่น ด้วยเทคนิค SWOT Analysis ดังนี้

ด้าน	การวิเคราะห์จุดแข็ง (S = Strength)	การวิเคราะห์จุดอ่อน (W = Weakness)	การวิเคราะห์โอกาส (O = Opportunity)	การวิเคราะห์อุปสรรค (T = Threat)
1. ด้านเศรษฐกิจฐานรากให้พึ่งตนเองและแข่งขันได้	<ul style="list-style-type: none"> - มีผลผลิตทางการเกษตร เช่น ข้าว ข้าวโพด พริก มันสำปะหลัง ฯลฯ - การรู้จักแปรรูปสินค้าเพื่อเพิ่มมูลค่าผลผลิต - มีสินค้าหนึ่งตำบลหนึ่งผลิตภัณฑ์ระดับ 4 – 5 ดาว - มีแหล่งเงินทุนในการประกอบอาชีพ 	<ul style="list-style-type: none"> - มีการใช้ปุ๋ยเคมี และสารเคมีในการกำจัดศัตรูพืช - คุณภาพผลผลิตยังไม่ได้มาตรฐาน - ขาดการส่งเสริมด้านการตลาด การกระจายผลผลิตทางการเกษตร - เกษตรกรขาดความรู้ในการพัฒนาสินค้าและด้านการตลาด - ประชาชนขาดวินัยด้านการเงิน เกิดปัญหาหนี้สินทั้งในและนอกระบบ - ขาดการเก็บออม - ปัญหาการขาดแคลนแรงงานด้านการเกษตร 	<ul style="list-style-type: none"> - โครงการสนับสนุนสินค้าหนึ่งตำบลหนึ่งผลิตภัณฑ์ - โครงการส่งเสริมทุนในรูปแบบต่าง ๆ เช่น กองทุนหมู่บ้าน กลุ่มออมทรัพย์เพื่อการผลิต และธุรกิจชุมชนอื่น ๆ - การแทรกแซงราคาสินค้า - นโยบายรัฐบาลตามโครงการแปลงสินทรัพย์เป็นทุนเพื่อใช้เป็นหลัก - ทรัพยากรค้าประกันได้ - การคมนาคมขนส่งผลผลิตทางการเกษตรมีความสะดวก 	<ul style="list-style-type: none"> - ราคาผลผลิตตกต่ำ - ปัจจัยการผลิตหรือต้นทุนการผลิตสูง - ภาวะเศรษฐกิจของโลกและของประเทศตกต่ำ - การเกิดภาวะเงินเฟ้อ เนื่องจากราคาสินค้า และราคาน้ำมันที่แพงขึ้นเรื่อย ๆ - อัตราดอกเบี้ยตกต่ำ - การเกิดภัยธรรมชาติ เช่น ภัยแล้ง, น้ำท่วมทำให้ผลผลิตได้รับความเสียหาย

ด้าน	การวิเคราะห์จุดแข็ง (S = Strength)	การวิเคราะห์จุดอ่อน (W = Weakness)	การวิเคราะห์โอกาส (O = Opportunity)	การวิเคราะห์อุปสรรค (T = Threat)
2. ด้านสังคมเข้มแข็ง และ การพัฒนาคุณภาพชีวิตที่ดี	<ul style="list-style-type: none"> - มีผู้นำที่ดี มีความเข้มแข็ง - ประชาชนมีความรัก สามัคคี มีการรวมตัวกัน - ครอบครัวมีความรัก มีความอบอุ่น - ประชาชนมีอาชีพที่มั่นคง ไม่เกิดการว่างงาน - หน่วยงานราชการทุกภาคส่วนมีการร่วมมือให้ความช่วยเหลือ - มีสถานให้บริการด้านสาธารณสุข - มีความพร้อมด้านบุคลากรในการให้บริการสาธารณสุข - ประชาชนให้ความสำคัญ สนใจดูแลรักษาสุขภาพร่างกายมากขึ้น - มีการจัดงานเพื่อส่งเสริมวัฒนธรรมและประเพณีท้องถิ่นเป็นประจำ - มีภูมิปัญญาท้องถิ่นที่หลากหลาย - มีมีบุคลากรที่มีความรู้ความสามารถด้านภูมิปัญญาท้องถิ่น - เด็กได้เข้ารับการศึกษิตตามเกณฑ์ - มีสถานศึกษาที่มีความพร้อมในการรองรับนักเรียน 	<ul style="list-style-type: none"> - งบประมาณมีจำนวนจำกัดในการเร่งการพัฒนา ทำให้การพัฒนาเป็นไปอย่างช้า ๆ - การให้ความสำคัญในการพัฒนาส่งเสริมด้านสังคมยังมีน้อยอยู่ - ประชาชนมีการออกกำลังกายน้อย - ประชาชนได้รับการบริการสาธารณสุขยังไม่ทั่วถึง - บุคลากรทางการศึกษา (ครู) มีน้อย - ขาดแหล่งเรียนรู้เพื่อใช้ในการศึกษาเพิ่มเติม - อุปกรณ์ สื่อการเรียนการสอนไม่พร้อม - คนให้ความสนใจในศาสนาวัฒนธรรมลดน้อยลง 	<ul style="list-style-type: none"> - รัฐบาลมีนโยบายในการปราบปรามและแก้ไขปัญหาเสพติดอย่างจริงจัง - แนวทางการพัฒนาของแผนพัฒนาเศรษฐกิจและสังคมแห่งชาติ เน้น “คน” เป็นศูนย์กลางในการพัฒนา - ความก้าวหน้าทางเทคโนโลยี - นโยบายรัฐบาลในการแก้ไขปัญหาความยากจนของประชาชน เพื่อยกระดับคุณภาพชีวิต - นโยบายรัฐบาลตามโครงการรักษาพยาบาลฟรี - การถ่ายโอนตามโครงการต่าง ๆ เช่น อาหารเสริม (นม) โรงเรียน อาหารกลางวัน สื่อการเรียนการสอน - การขยายโอกาสทางการศึกษา 	<ul style="list-style-type: none"> - ความเปลี่ยนแปลงทางสังคมที่เน้นทางด้านวัตถุนิยมมากกว่าด้านจิตใจ - การแข่งขันทางสังคมเพื่อความอยู่รอด - วัฒนธรรมทางตะวันตกเข้ามามีบทบาทต่อแนวความคิดและวิถีการดำเนินชีวิตของประชาชน - การระบาดของโรคติดต่อ - ทิศทางนโยบายการปฏิรูปการศึกษายังไม่ชัดเจน - ค่านิยมและวัฒนธรรมของสังคมที่เปลี่ยนแปลง

ด้าน	การวิเคราะห์จุดแข็ง (S = Strength)	การวิเคราะห์จุดอ่อน (W = Weakness)	การวิเคราะห์โอกาส (O = Opportunity)	การวิเคราะห์อุปสรรค (T = Threat)
3. ด้านโครงสร้างพื้นฐาน ทรัพยากรธรรมชาติ และ สิ่งแวดล้อม	<ul style="list-style-type: none"> - การคมนาคมมีความสะดวกรวดเร็ว - มีระบบสาธารณูปโภคที่เพียงพอพร้อม - การให้ความสำคัญด้านการพัฒนาโครงสร้างพื้นฐาน - มีหน่วยงานที่รับผิดชอบในการพัฒนาด้านโครงสร้างพื้นฐาน - มีทรัพยากรทางธรรมชาติที่อุดมสมบูรณ์ 	<ul style="list-style-type: none"> - ประชาชนยังขาดจิตสำนึกในการร่วมกันดูแล รักษาทรัพยากรธรรมชาติและสิ่งแวดล้อม - การก่อสร้างยังไม่ได้มาตรฐาน - ขาดจิตสำนึกในการอนุรักษ์ทรัพยากรธรรมชาติและสิ่งแวดล้อม - การใช้สารเคมี ยาปราบศัตรูพืช - มลภาวะเสื่อมโทรม 	<ul style="list-style-type: none"> - การถ่ายโอนงาน งบประมาณจากหน่วยงานที่เกี่ยวข้องด้านโครงสร้างพื้นฐาน - การรณรงค์ ส่งเสริมให้ท้องถิ่นมีการบริหารจัดการทรัพยากรธรรมชาติและสิ่งแวดล้อม อย่างมีประสิทธิภาพ และยั่งยืน 	<ul style="list-style-type: none"> - การเกิดภัยน้ำท่วมทำให้ถนนได้รับผลกระทบเสียหาย - รถบรรทุกที่มีบรรทุกน้ำหนักเกินกว่าที่กำหนดวิ่งผ่าน - ความเปลี่ยนแปลงของสภาพแวดล้อมของโลก - การเกิดภาวะโลกร้อน - การเกิดอุทกภัย วาดภัย ไฟป่า
4. การเสริมสร้างความมั่นคง และการรักษาความสงบ เรียบร้อย	<ul style="list-style-type: none"> - ประชาชนมีความปลอดภัยในชีวิตและทรัพย์สิน 	<ul style="list-style-type: none"> - พื้นที่มาก จำนวนประชากรมาก 	<ul style="list-style-type: none"> - ประชาชนมีความปลอดภัยในชีวิตและทรัพย์สิน - ช่วยเหลือประชาชนได้ทั่วถึง 	<ul style="list-style-type: none"> - งบประมาณน้อย บุคลากรขาดความรู้
5. ด้านการเมือง การบริหารจัดการ	<ul style="list-style-type: none"> - ผู้นำชุมชนหมู่บ้าน อบต. มีการประสานงานร่วมกันทำงาน - การบริหารงานมีนโยบายที่ดีและดำเนินการตามนโยบายที่ได้วางไว้ - การประสานงานระหว่างหน่วยงานต่าง ๆ เป็นไปด้วยดีและรวดเร็ว - บุคลากรรู้จักหน้าที่และมีความรับผิดชอบในหน้าที่ - อบต. มีความอิสระในการดำเนินงาน การบริหารงานเป็นไปด้วยความรวดเร็ว ทันทีทันที่ 	<ul style="list-style-type: none"> - ประชาชนเข้ามามีส่วนร่วมในการทำงาน ตรวจสอบการทำงานมีน้อย - บุคลากรมีไม่เพียงพอ - ระบบการบริหารงานในองค์กรยังมีปัญหาและอุปสรรคอยู่บ้าง - ความไม่พร้อม ไม่เข้าใจ ในการรับการถ่ายโอน ซึ่งมีความสับสนและยุ่งยากอยู่บ้าง - อุปกรณ์ เครื่องมือเครื่องใช้ยังไม่เพียงพอต่อความจำเป็นและต้องการ 	<ul style="list-style-type: none"> - กฎหมายรัฐธรรมนูญกำหนดให้มีการกระจายอำนาจสู่องค์กรปกครองส่วนท้องถิ่น - มีการถ่ายโอนงาน งบประมาณ และบุคลากรลงสู่ท้องถิ่นเพิ่มมากขึ้น - การนำเอาเทคโนโลยีมาใช้ในการดำเนินงาน 	<ul style="list-style-type: none"> - ขั้นตอนและวิธีการถ่ายโอนที่มีความยุ่งยากและเกิดความสับสนในทางปฏิบัติ - การมีอคติ ความไม่เชื่อมั่นในการบริหารงานของ อบต. - ข้อจำกัดด้านระเบียบและกฎหมายต่าง ๆ

3.2 การประเมินสถานการณ์สภาพแวดล้อมภายนอกที่เกี่ยวข้อง

ในการจัดทำแผนพัฒนาท้องถิ่นขององค์การบริหารส่วนตำบลก้านเหลืองนั้น ได้ทำการประเมินสถานการณ์สภาพแวดล้อมภายนอกที่เกี่ยวข้อง ซึ่งมีรายละเอียดดังนี้

ด้าน	สถานการณ์สภาพแวดล้อมภายนอกที่เกี่ยวข้อง	ขอบข่ายและปริมาณของปัญหา/ความต้องการ	พื้นที่เป้าหมาย/กลุ่มเป้าหมาย	ความคาดหวังและแนวโนมนาคต
1. ด้านเศรษฐกิจฐานรากให้พึ่งตนเองและแข่งขันได้	- ประชาชนในพื้นที่มีรายได้ทางเดียว - ขาดแหล่งเงินทุนในการทำกิจการและประกอบอาชีพ	- รายได้ - การลงทุน	- ประชาชนในเขตองค์การบริหารส่วนตำบลก้านเหลือง	- ส่งเสริมอาชีพให้กับประชาชน / คริวเรือนมีรายได้เพิ่มขึ้น - มีแหล่งเงินทุนในการทำกิจการและประกอบอาชีพ
2. ด้านสังคมที่เข้มแข็งและการพัฒนาคุณภาพชีวิตที่ดี	- ประชาชนให้ความสำคัญกับการรักษาสุขภาพและการออกกำลังกายน้อยมาก	- สุขภาพ	- ประชาชนในเขตองค์การบริหารส่วนตำบลก้านเหลือง	- ส่งเสริมและรณรงค์การออกกำลังกาย / ประชาชนมีสุขภาพที่แข็งแรง
3. โครงการสร้างพื้นฐานทรัพยากรธรรมชาติและสิ่งแวดล้อม	- ขาดแคลนแหล่งน้ำในการเกษตรและ - ไฟฟ้าเพื่อการเกษตรยังมีไม่ครอบคลุมทุกพื้นที่	- แหล่งน้ำเพื่อการเกษตร - ไฟฟ้าเพื่อการเกษตร	- แหล่งน้ำในการเกษตรในพื้นที่ตำบล - ไฟฟ้าเพื่อการเกษตร	- มีแหล่งน้ำในการเกษตร - มีไฟฟ้าเพื่อการเกษตร
4. ด้านเสริมสร้างความมั่นคง และความสงบเรียบร้อย	- มีการลักขโมยทรัพย์สินของประชาชนและส่วนราชการรวมทั้งเกิดการทะเลาะวิวาทกันในชุมชน	- การรักษาความปลอดภัยในชีวิตและทรัพย์สินของประชาชนและส่วนราชการ	- ประชาชนในเขตองค์การบริหารส่วนตำบลก้านเหลืองและส่วนราชการ	- มีการป้องกันและรักษาความปลอดภัยในชีวิตและทรัพย์สินประชาชนและส่วนราชการ เช่นการติดตั้งกล้องวงจรปิด การให้อปพร.ควบคุมและระงับเหตุทะเลาะวิวาท
5. ด้านการเมืองการบริหาร	การขาดความร่วมมือของประชาชนในการมีส่วนร่วม	- การมีส่วนร่วม	- ประชาชนในเขตองค์การบริหารส่วนตำบลก้านเหลือง	- ประชาชนในพื้นที่มีส่วนร่วมในกิจกรรมของสังคมมากขึ้น

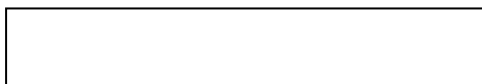

รายละเอียดโครงการพัฒนา
 แผนพัฒนาท้องถิ่น (พ.ศ. 2566 - 2570)
 องค์การบริหารส่วนตำบลก้านเหลือง อำเภอกุสุมาลย์ จังหวัดศรีสะเกษ

ก. ยุทธศาสตร์จังหวัดที่ 3 พัฒนาเมืองน่าอยู่ สุขภาพชีวิตประชาชนในทุกมิติ
 ข. ยุทธศาสตร์การพัฒนาของ อปท. ในเขตจังหวัดที่ 1 ยกระดับคุณภาพชีวิตให้เป็นสังคมที่น่าอยู่
 ยุทธศาสตร์ที่ 1. ยุทธศาสตร์การพัฒนาด้านเศรษฐกิจฐานรากให้พึ่งตนเองและแข่งขันได้
 1.1 แผนงานสร้างความเข้มแข็งของชุมชน

ที่	โครงการ	วัตถุประสงค์	เป้าหมาย (ผลผลิตของโครงการ)	งบประมาณและที่ผ่านมา (บาท)					ตัวชี้วัด (KPI)	ผลที่คาดว่าจะ ได้รับ	หน่วยงาน ที่รับผิดชอบ
				2566	2567	2568	2569	2570			
1	สนับสนุนชุมชนท่องเที่ยว OTOP นวัตวิถี	เพื่อสนับสนุนชุมชนท่องเที่ยว OTOP พัฒนาผลิตภัณฑ์ให้มีคุณภาพเป็นเอกลักษณ์ของชุมชน	1 ครั้ง/ปี	100,000 อบต./พช.	100,000 อบต./พช.	100,000 อบต./พช.	100,000 อบต./พช.	100,000 อบต./พช.	ประชาชนมีความรู้ในการแปรรูปผลิตภัณฑ์ ร้อยละ 75	ผลิตภัณฑ์ชุมชนมีคุณภาพเป็นเอกลักษณ์ของชุมชนขยายการผลิตเพิ่มขึ้น	กองสวัสดิการสังคม สนง.พช.
2	สนับสนุนโครงการส่งเสริมทักษะงานอาชีพด้านต่าง ๆ เช่น การเพาะเห็ด เลี้ยงหมู ปลูกหม่อน เลี้ยงไหม เลี้ยงปลา ฯลฯ	เพื่อส่งเสริมอาชีพสร้างรายได้ในชุมชน	1 ครั้ง/ปี	100,000 อบต./พช.	100,000 อบต./พช.	100,000 อบต./พช.	100,000 อบต./พช.	100,000 อบต./พช.	ประชาชนมีรายได้เพิ่มขึ้นร้อยละ 5	ประชาชนมีอาชีพมีรายได้เพิ่มขึ้น	กองสวัสดิการสังคม สนง.พช. สนง.เกษตร
3	สนับสนุนหมู่บ้านสัมมาชีพชุมชน	เพื่อสร้างอาชีพ สร้างงาน สร้างรายได้ให้กับประชาชน	1 ครั้ง/ปี	100,000 อบต./พช.	100,000 อบต./พช.	100,000 อบต./พช.	100,000 อบต./พช.	100,000 อบต./พช.	ประชาชนมีรายได้เพิ่มขึ้นร้อยละ 5	ประชาชนมีอาชีพมีรายได้เพิ่มขึ้น	กองสวัสดิการสังคม สนง.พช.
รวม 3 โครงการ		รวมงบประมาณ		300,000	300,000	300,000	300,000	300,000			

ก. ยุทธศาสตร์จังหวัดที่ 3 พัฒนาเมืองน่าอยู่ สู่คุณภาพชีวิตประชาชนในทุกมิติ

ข. ยุทธศาสตร์การพัฒนาของ อปท. ในเขตจังหวัดที่ 1 ยกระดับคุณภาพชีวิตให้เป็นสังคมที่น่าอยู่

ยุทธศาสตร์ที่ 1. ยุทธศาสตร์การพัฒนาด้านเศรษฐกิจฐานรากให้พึ่งตนเองและแข่งขันได้

1.2 แผนงานการเกษตร

แบบ ผ. 02/1

ที่	โครงการ	วัตถุประสงค์	เป้าหมาย (ผลผลิตของโครงการ)	งบประมาณและที่ผ่านมา (บาท)					ตัวชี้วัด (KPI)	ผลที่คาดว่าจะ ได้รับ	หน่วยงาน ที่รับผิดชอบ
				2566	2567	2568	2569	2570			
1	ส่งเสริมและสนับสนุนเมล็ดพันธุ์ผัก พันธุ์พืชต่าง ๆ ฯลฯ	เพื่อส่งเสริมให้ประชาชนปลูกพืชผักปลอดสารไว้บริโภคใน	หมู่ 1-20	50,000 อบต./เกษตร	50,000 อบต./เกษตร	50,000 อบต./เกษตร	50,000 อบต./เกษตร	50,000 อบต./เกษตร	ประชาชนได้รับเมล็ดพันธุ์ผัก พันธุ์พืช ร้อยละ 80	ประชาชนได้บริโภคพืชผักปลอดสารลดราย	สำนักงานปลัด
2	โครงการส่งเสริมและสนับสนุนการให้ความรู้ในการใช้สารเคมีและการกำจัดวัชพืชและแมลง ฯลฯ	เพื่ออบรมให้ความรู้ด้านการเกษตรให้กับประชาชน	หมู่ 1 - 20	30,000 อบต./เกษตร	30,000 อบต./เกษตร	30,000 อบต./เกษตร	30,000 อบต./เกษตร	30,000 อบต./เกษตร	นักเรียน ร้อยละ 80 ได้รับความรู้จากแหล่งเรียนรู้	ประชาชนมีความรู้ด้านการเกษตรเพิ่มมากขึ้น	สำนักงานปลัด สนง.เกษตร
3	โครงการอบรมศึกษาดูงานด้านการเกษตรแบบครบวงจร	เพื่ออบรมให้ความรู้ด้านการเกษตรให้กับประชาชน	หมู่ 1-20	30,000 อบต./เกษตร	30,000 อบต./เกษตร	30,000 อบต./เกษตร	30,000 อบต./เกษตร	30,000 อบต./เกษตร	นักเรียน ร้อยละ 80 ได้รับความรู้จากแหล่งเรียนรู้	ประชาชนมีความรู้ด้านการเกษตรเพิ่มมากขึ้น	สำนักงานปลัด สนง.เกษตร
4	โครงการส่งเสริมอาชีพตามแนวพระราชดำริ	เพื่ออบรมให้ความรู้ด้านการเกษตรให้กับประชาชน	หมู่ 1-20	30,000 อบต./เกษตร	30,000 อบต./เกษตร	30,000 อบต./เกษตร	30,000 อบต./เกษตร	30,000 อบต./เกษตร	นักเรียน ร้อยละ 80 ได้รับความรู้จากแหล่งเรียนรู้	ประชาชนมีความรู้ด้านการเกษตรเพิ่มมากขึ้น	สำนักงานปลัด สนง.เกษตร
รวม 4 โครงการ		รวมงบประมาณ		140,000	140,000	140,000	140,000	140,000			
รวมทั้งสิ้น 7 โครงการ		รวมงบประมาณทั้งสิ้น		440,000	440,000	440,000	440,000	440,000			

ก. ยุทธศาสตร์จังหวัดที่ 3 พัฒนาเมืองน่าอยู่ สู่คุณภาพชีวิตประชาชนในทุกมิติ

ข. ยุทธศาสตร์การพัฒนาของ อปท. ในเขตจังหวัดที่ 1 ยกระดับคุณภาพชีวิตให้เป็นสังคมที่น่าอยู่

ยุทธศาสตร์ที่ 2. ยุทธศาสตร์การพัฒนาด้านสังคมที่เข้มแข็งและการพัฒนาคุณภาพชีวิตที่ดี

2.1 แผนงานสาธารณสุข

แบบ ผ. 02/1

ที่	โครงการ	วัตถุประสงค์	เป้าหมาย (ผลผลิตของโครงการ)	งบประมาณและที่ผ่านมา (บาท)					ตัวชี้วัด (KPI)	ผลที่คาดว่าจะ ได้รับ	หน่วยงาน ที่รับผิดชอบ
				2566	2567	2568	2569	2570			
1	โครงการป้องกันโรคระบาดต่าง ๆ	เพื่อเป็นการป้องกันโรคระบาดต่างๆ ในพื้นที่ตำบลก้านเหลือง	หมู่ 1-20	30,000 อบต.	30,000 อบต.	30,000 อบต.	30,000 อบต.	30,000 อบต.	โรคระบาดลดลง ร้อยละ 85 ประชาชนมีสุขภาพที่ดี	ประชาชนปลอดภัย จากโรคระบาด ต่าง ๆ	สำนักงานปลัด
2	โครงการอบรมหมู่บ้านเบอร์วัน	เพื่อเป็นการส่งเสริมการออกกำลังกายในพื้นที่ตำบลก้านเหลือง	หมู่ 1-20	30,000 อบต.	30,000 อบต.	30,000 อบต.	30,000 อบต.	30,000 อบต.	ประชาชน ร้อยละ 85 มีสุขภาพแข็งแรง	ประชาชนมีสุขภาพ แข็งแรง	สำนักงานปลัด
3	ส่งเสริมการดูแลสุขภาพผู้สูงอายุ คนพิการ และผู้สูงอายุ	เพื่อเป็นการดูแลสุขภาพผู้สูงอายุ ผู้พิการ และผู้สูงอายุ	หมู่ 1-20	30,000 อบต.	30,000 อบต.	30,000 อบต.	30,000 อบต.	30,000 อบต.	ผู้สูงอายุ ผู้พิการ ร้อยละ 85 มีผู้ดูแล	ผู้สูงอายุ ผู้ พิการ และผู้สูงอายุ ได้รับการดูแลที่ดี	สำนักงานปลัด
รวม 3 โครงการ		รวมงบประมาณ		90,000	90,000	90,000	90,000	90,000			
รวมทั้งสิ้น 3 โครงการ		รวมงบประมาณทั้งสิ้น		90,000	90,000	90,000	90,000	90,000			

ก. ยุทธศาสตร์จังหวัดที่ 3 พัฒนาเมืองน่าอยู่ สู่คุณภาพชีวิตประชาชนในทุกมิติ

ข. ยุทธศาสตร์การพัฒนาของ อปท. ในเขตจังหวัดที่ 5 พัฒนาและยกระดับโครงสร้างพื้นฐานให้เชื่อมโยงกับการพัฒนาทุกมิติ

ยุทธศาสตร์ที่ 3 ยุทธศาสตร์การพัฒนาด้านโครงสร้างพื้นฐาน ทรัพยากรธรรมชาติและสิ่งแวดล้อม

แบบ ผ. 02/1

3.1 แผนงานเคหะและชุมชน

ที่	โครงการ	วัตถุประสงค์	เป้าหมาย (ผลผลิตของโครงการ)	งบประมาณและที่ผ่านมา (บาท)					ตัวชี้วัด (KPI)	ผลที่คาดว่าจะ ได้รับ	หน่วยงาน ที่รับผิดชอบ
				2566	2567	2568	2569	2570			
1	ขยายเขตไฟฟ้าภายในหมู่บ้าน บ้านก้านเหลือง หมู่ 1	เพื่อให้มีไฟฟ้าส่องสว่าง อำนวยความสะดวก ให้กับประชาชน	ระยะทาง 2,000 ม.	325,000 อบต.	325,000 อบต.	325,000 อบต.	325,000 อบต.	325,000 อบต.	ประชาชนมีไฟฟ้า ใช้ร้อยละ 100	มีไฟฟ้าส่องสว่าง ประชาชนได้รับ ความสะดวก	กองช่าง
2	ขยายเขตไฟฟ้าเพื่อการเกษตร บ้านก้านเหลือง หมู่ 1	เพื่อให้มีไฟฟ้าส่องสว่าง อำนวยความสะดวกใน การประกอบอาชีพ	ยาว 3,000 ม.	400,000 อบต.	400,000 อบต.	400,000 อบต.	400,000 อบต.	400,000 อบต.	ประชาชนมีไฟฟ้าเกษตร ใช้ร้อยละ 40	เพื่อให้มีไฟฟ้าส่องสว่าง อำนวยความสะดวกใน การประกอบอาชีพ	กองช่าง
3	ขยายเขตไฟฟ้าเพื่อการเกษตร บ้านก้านเหลือง หมู่ 15	เพื่อให้มีไฟฟ้าส่องสว่าง อำนวยความสะดวกใน การประกอบอาชีพ	ยาว 2,000 ม.	325,000 อบต.	325,000 อบต.	325,000 อบต.	325,000 อบต.	325,000 อบต.	ประชาชนมีไฟฟ้าเกษตร ใช้ร้อยละ 40	ประชาชนได้รับ ความสะดวกใน ประกอบอาชีพ	กองช่าง
4	ขยายเขตไฟฟ้าเพื่อการเกษตร จากหมู่บ้านไป ถนนไปบ้านหนองคู และตามคลองอีสานเขียว ด้านทิศตะวันออกและด้านตะวันตก บ้านก้านเหลือง หมู่ 18	เพื่อให้มีไฟฟ้าส่องสว่าง อำนวยความสะดวกใน การประกอบอาชีพ	ระยะทาง 2,000 ม.	325,000 อบต.	325,000 อบต.	325,000 อบต.	325,000 อบต.	325,000 อบต.	ประชาชนมีไฟฟ้าเกษตร ใช้ร้อยละ 40	ประชาชนได้รับ ความสะดวกใน ประกอบอาชีพ	กองช่าง
5	ขยายเขตไฟฟ้าเพื่อการเกษตรด้านทิศตะวันตก บ้านกะพี้ หมู่ 2	เพื่อให้มีไฟฟ้าส่องสว่าง อำนวยความสะดวกใน การประกอบอาชีพ	ระยะทางประมาณ 500 ม.	90,000 อบต.	90,000 อบต.	-	90,000 อบต.	90,000 อบต.	ประชาชนมีไฟฟ้าเกษตร ใช้ร้อยละ 40	ประชาชนได้รับ ความสะดวกใน ประกอบอาชีพ	กองช่าง
6	ขยายเขตไฟฟ้าเพื่อการเกษตรด้านทิศตะวันออก บ้านกะพี้ หมู่ 2	เพื่อให้มีไฟฟ้าส่องสว่าง อำนวยความสะดวกใน การประกอบอาชีพ	ระยะทางประมาณ 500 ม.	90,000 อบต.	90,000 อบต.	-	90,000 อบต.	-	ประชาชนมีไฟฟ้าเกษตร ใช้ร้อยละ 40	ประชาชนได้รับ ความสะดวกใน ประกอบอาชีพ	กองช่าง
7	ขยายเขตไฟฟ้าส่องสว่าง จากโรงเรียนชนวน - หมู่บ้าน บ้านชนวน หมู่ 3	เพื่อให้มีไฟฟ้าส่องสว่าง อำนวยความสะดวก ให้กับประชาชน	ตามแบบ อบต. กำหนด	200,000 อบต.	200,000 อบต.	-	-	-	ประชาชนมีไฟฟ้า ใช้ร้อยละ 100	มีไฟฟ้าส่องสว่าง ประชาชนได้รับ ความสะดวก	กองช่าง

ก. ยุทธศาสตร์จังหวัดที่ 3 พัฒนาเมืองน่าอยู่ สู่คุณภาพชีวิตประชาชนในทุกมิติ

ข. ยุทธศาสตร์การพัฒนาของ อปท. ในเขตจังหวัดที่ 5 พัฒนาและยกระดับโครงสร้างพื้นฐานให้เชื่อมโยงกับการพัฒนาทุกมิติ

ยุทธศาสตร์ที่ 3 ยุทธศาสตร์การพัฒนาด้านโครงสร้างพื้นฐาน ทรัพยากรธรรมชาติและสิ่งแวดล้อม

แบบ ผ. 02/1

3.1 แผนงานเคหะและชุมชน

ที่	โครงการ	วัตถุประสงค์	เป้าหมาย (ผลผลิตของโครงการ)	งบประมาณและที่ผ่านมา (บาท)					ตัวชี้วัด (KPI)	ผลที่คาดว่าจะ ได้รับ	หน่วยงาน ที่รับผิดชอบ
				2566	2567	2568	2569	2570			
8	ขยายเขตไฟฟ้าเพื่อการเกษตร (ซอยคอกว้าว) บ้านขนวน หมู่ 3	เพื่อให้มีไฟฟ้าส่องสว่าง อำนวยความสะดวกใน การประกอบอาชีพ	ยาว 250 ม.	50,000 อบต.ค	50,000 อบต.ค	50,000 อบต.	-	-	ประชาชนมีไฟฟ้าเกษตร ใช้ร้อยละ 40	ประชาชนได้รับ ความสะดวกใน ประกอบอาชีพ	กองช่าง
9	ติดตั้งไฟฟ้าส่องสว่างจาก 3 แยกบ้านกะพี้ ถึงหน้าบ้านนางยุภาวดี ตรีตรงรัมย์ หมู่ 4	เพื่อให้มีไฟฟ้าส่องสว่าง อำนวยความสะดวก ให้กับประชาชน	ตามแบบ อบต. กำหนด	100,000 อบต.	100,000 อบต.	-	-	-	ประชาชนมีไฟฟ้า ใช้ร้อยละ 100	มีไฟฟ้าส่องสว่าง ประชาชนได้รับ ความสะดวก	กองช่าง
10	ขยายเขตไฟฟ้าเพื่อการเกษตร บ้านสีแก้ว หมู่ 4	เพื่อให้มีไฟฟ้าส่องสว่าง อำนวยความสะดวกใน การประกอบอาชีพ	ระยะทางประมาณ 300 ม.	60,000 อบต.	60,000 อบต.	-	60,000 อบต.	-	ประชาชนมีไฟฟ้าเกษตร ใช้ร้อยละ 40	ประชาชนได้รับ ความสะดวกใน ประกอบอาชีพ	กองช่าง
11	ติดตั้งไฟฟ้าส่องสว่างรอบหมู่บ้าน บ้านกงพาน หมู่ 5	เพื่อให้มีไฟฟ้าส่องสว่าง อำนวยความสะดวก ให้กับประชาชน	ชุดโคมไฟ ตามแบบ อบต. กำหนด	200,000 อบต.	200,000 อบต.	-	-	-	ประชาชนมีไฟฟ้า ใช้ร้อยละ 100	มีไฟฟ้าส่องสว่าง ประชาชนได้รับ ความสะดวก	กองช่าง
12	ขยายเขตไฟฟ้าเพื่อการเกษตร ไปคลองอิสานเขียว บ้านกงพาน หมู่ 5	เพื่อให้มีไฟฟ้าส่องสว่าง อำนวยความสะดวกใน การประกอบอาชีพ	ระยะทางประมาณ 600 ม.	105,000 อบต.	105,000 อบต.	-	-	-	ประชาชนมีไฟฟ้าเกษตร ใช้ร้อยละ 40	ประชาชนได้รับ ความสะดวกใน ประกอบอาชีพ	กองช่าง
13	ขยายเขตไฟฟ้าเพื่อการเกษตรด้านทิศใต้หมู่บ้าน ถึงคลองยุง บ้านหนองจินดาใหญ่ หมู่ 6	เพื่อให้มีไฟฟ้าส่องสว่าง อำนวยความสะดวกใน การประกอบอาชีพ	ระยะทางประมาณ 1000 ม.	175,000 อบต.	175,000 อบต.	-	-	-	ประชาชนมีไฟฟ้าเกษตร ใช้ร้อยละ 40	ประชาชนได้รับ ความสะดวกใน ประกอบอาชีพ	กองช่าง
14	ขยายเขตไฟฟ้าเพื่อการเกษตรเส้นไปหนองผือใหญ่ บ้านอ้อมแก้ว หมู่ 7	เพื่อให้มีไฟฟ้าส่องสว่าง อำนวยความสะดวกใน การประกอบอาชีพ	ระยะทางประมาณ 1000 ม.	175,000 อบต.	175,000 อบต.	-	-	-	ประชาชนมีไฟฟ้าเกษตร ใช้ร้อยละ 40	ประชาชนได้รับ ความสะดวกใน ประกอบอาชีพ	กองช่าง

ก. ยุทธศาสตร์จังหวัดที่ 3 พัฒนาเมืองน่าอยู่ สู่คุณภาพชีวิตประชาชนในทุกมิติ

ข. ยุทธศาสตร์การพัฒนาของ อปท. ในเขตจังหวัดที่ 5 พัฒนาและยกระดับโครงสร้างพื้นฐานให้เชื่อมโยงกับการพัฒนาทุกมิติ

ยุทธศาสตร์ที่ 3 ยุทธศาสตร์การพัฒนาด้านโครงสร้างพื้นฐาน ทรัพยากรธรรมชาติและสิ่งแวดล้อม

3.1 แผนงานเคหะและชุมชน

ที่	โครงการ	วัตถุประสงค์	เป้าหมาย (ผลผลิตของโครงการ)	งบประมาณและที่ผ่านมา (บาท)					ตัวชี้วัด (KPI)	ผลที่คาดว่าจะได้รับ	หน่วยงาน ที่รับผิดชอบ
				2566	2567	2568	2569	2570			
15	ขยายเขตไฟฟ้าเพื่อการเกษตร เส้นไปฮ่องตาหมา บ้านอ้อมแก้ว หมู่ 7	เพื่อให้มีไฟฟ้าส่องสว่าง อำนวยความสะดวกใน การประกอบอาชีพ	ตามแบบ อบต. กำหนด	175,000 อบต.	175,000 อบต.	-	-	-	ประชาชนมีไฟฟ้าเกษตร ใช้ร้อยละ 40	ประชาชนได้รับ ความสะดวกใน ประกอบอาชีพ	กองช่าง
16	ขยายเขตไฟฟ้าเพื่อการเกษตร จากหนองเหล็ก ถึงบ้านกุง บ้านหนองเหล็ก หมู่ 8	เพื่อให้มีไฟฟ้าส่องสว่าง อำนวยความสะดวก ให้กับประชาชน	ระยะทางประมาณ 800 ม.	140,000 อบต.	140,000 อบต.	-	-	-	ประชาชนมีไฟฟ้าเกษตร ใช้ร้อยละ 40	ประชาชนได้รับ ความสะดวกใน ประกอบอาชีพ	กองช่าง
17	ขยายเขตไฟฟ้าไปฐานจุดบั้งไฟ บ้านหนองเหล็ก หมู่ 8	เพื่อให้มีไฟฟ้าส่องสว่าง อำนวยความสะดวกใน การประกอบอาชีพ	ระยะทางประมาณ 300 ม.	-	52,000 อบต.	52,000 อบต.	-	-	ประชาชนมีไฟฟ้าเกษตร ใช้ร้อยละ 40	ประชาชนได้รับ ความสะดวกใน ประกอบอาชีพ	กองช่าง
18	ขยายเขตไฟฟ้าในซอยบ้านนายเสียง - ถนนไป บ้านขาว บ้านหนองเหล็ก หมู่ 8	เพื่อให้มีไฟฟ้าส่องสว่าง อำนวยความสะดวก ให้กับประชาชน	ระยะทางประมาณ 200 ม.	35,000 อบต.	35,000 อบต.	-	-	-	ประชาชนมีไฟฟ้า ใช้ร้อยละ 100	มีไฟฟ้าส่องสว่าง ประชาชนได้รับ ความสะดวก	กองช่าง
19	ขยายเขตไฟฟ้าเพื่อการเกษตรจากหนองดินแดง - ฝายหนองเหล็ก บ้านหนองเหล็ก หมู่ 8,9,16	เพื่อให้มีไฟฟ้าส่องสว่าง อำนวยความสะดวกใน การประกอบอาชีพ	ระยะทางประมาณ 500 ม.	-	87,000 อบต.	87,000 อบต.	-	-	ประชาชนมีไฟฟ้าเกษตร ใช้ร้อยละ 40	ประชาชนได้รับ ความสะดวกใน ประกอบอาชีพ	กองช่าง
20	ขยายเขตไฟฟ้าเพื่อการเกษตรจากหนองลิ้ม - คลองอีสานเขียว บ้านธาตุน้อย หมู่ 10	เพื่อให้มีไฟฟ้าส่องสว่าง อำนวยความสะดวกใน การประกอบอาชีพ	ระยะทางประมาณ 500 ม.	87,500 อบต.	87,500 อบต.	-	-	-	ประชาชนมีไฟฟ้าเกษตร ใช้ร้อยละ 40	ประชาชนได้รับ ความสะดวกใน ประกอบอาชีพ	กองช่าง
21	โครงการติดตั้งเสาไฟฟ้าแรงต่ำ รอบหนองคูใหญ่ บ้านหนองคู หมู่ 11	เพื่อให้มีไฟฟ้าส่องสว่าง อำนวยความสะดวก ให้กับประชาชน	ยาว 250 ม.	50,000 อบต.	50,000 อบต.	-	-	-	ประชาชนมีไฟฟ้า ใช้ร้อยละ 100	มีไฟฟ้าส่องสว่าง ประชาชนได้รับ ความสะดวก	กองช่าง

ก. ยุทธศาสตร์จังหวัดที่ 3 พัฒนาเมืองน่าอยู่ สู่คุณภาพชีวิตประชาชนในทุกมิติ

ข. ยุทธศาสตร์การพัฒนาของ อปท. ในเขตจังหวัดที่ 5 พัฒนาและยกระดับโครงสร้างพื้นฐานให้เชื่อมโยงกับการพัฒนาทุกมิติ

3 ยุทธศาสตร์การพัฒนาด้านโครงสร้างพื้นฐาน ทรัพยากรธรรมชาติและสิ่งแวดล้อม 3.1 แผนงานเคหะและชุมชน

แบบ ผ. 02/1

ที่	โครงการ	วัตถุประสงค์	เป้าหมาย (ผลผลิตของโครงการ)	งบประมาณและที่ผ่านมา (บาท)					ตัวชี้วัด (KPI)	ผลที่คาดว่าจะ ได้รับ	หน่วยงาน ที่รับผิดชอบ
				2566	2567	2568	2569	2570			
22	โครงการติดตั้งเสาไฟฟ้าแรงต่ำ จากสามแยก ด้านทิศใต้ ถึงบ้านนายถาวร บ้านหนองคู หมู่ 11	เพื่อให้มีไฟฟ้าส่องสว่าง อำนวยความสะดวก ให้กับประชาชน	ยาว 160 ม.	28,000 อบต.	28,000 อบต.	-	-	-	ประชาชนมีไฟฟ้า ใช้ร้อยละ 100	มีไฟฟ้าส่องสว่าง ประชาชนได้รับ ความสะดวก	กองช่าง
23	โครงการติดตั้งเสาไฟฟ้าแรงต่ำ จากศาลาบ้าน หนองคูน้อย ถึงทางเข้าหมู่บ้าน บ้านหนองคู หมู่ 11	เพื่อให้มีไฟฟ้าส่องสว่าง อำนวยความสะดวก ให้กับประชาชน	ยาว 220 ม.	40,000 อบต.	40,000 อบต.	-	-	-	ประชาชนมีไฟฟ้า ใช้ร้อยละ 100	มีไฟฟ้าส่องสว่าง ประชาชนได้รับ ความสะดวก	กองช่าง
24	โครงการไฟฟ้าส่องสว่าง จากบ้านนายสง่า ญาติทอง ถึงที่ทำการผู้ใหญ่บ้าน บ้านหัวช้าง หมู่ 12	เพื่อให้มีไฟฟ้าส่องสว่าง อำนวยความสะดวก ให้กับประชาชน	ตามแบบ อบต. กำหนด	200,000 อบต.	200,000 อบต.	200,000 อบต.	-	-	ประชาชนมีไฟฟ้า ใช้ร้อยละ 100	มีไฟฟ้าส่องสว่าง ประชาชนได้รับ ความสะดวก	กองช่าง
25	โครงการติดตั้งไฟฟ้าส่องสว่างรอบหมู่บ้าน บ้านหนองจินดาน้อย หมู่ 13	เพื่อให้มีไฟฟ้าส่องสว่าง อำนวยความสะดวก ให้กับประชาชน	ตามแบบ อบต. กำหนด	100,000 อบต.	100,000 อบต.	-	-	-	ประชาชนมีไฟฟ้า ใช้ร้อยละ 100	มีไฟฟ้าส่องสว่าง ประชาชนได้รับ ความสะดวก	กองช่าง
26	ขยายเขตไฟฟ้าเพื่อการเกษตร บ้านหนองจินดาน้อย หมู่ 13	เพื่อให้มีไฟฟ้าส่องสว่าง อำนวยความสะดวกใน การประกอบอาชีพ	ระยะทางประมาณ 500 ม.	90,000 อบต.	90,000 อบต.	-	-	-	ประชาชนมีไฟฟ้าเกษตร ใช้ร้อยละ 40	ประชาชนได้รับ ความสะดวกใน ประกอบอาชีพ	กองช่าง
27	ขยายเขตไฟฟ้า จากบ้านนางทองสร้อย ไมตรี ไปถึง บ้านนางหนู สุวรรณ บ้านหนองจินดาน้อย หมู่ 13	เพื่อให้มีไฟฟ้าส่องสว่าง อำนวยความสะดวก ให้กับประชาชน	ระยะทางประมาณ 300 ม.	52,500 อบต.	52,500 อบต.	-	-	-	ประชาชนมีไฟฟ้า ใช้ครบทุกครัวเรือน	มีไฟฟ้าส่องสว่าง ประชาชนได้รับ ความสะดวก	กองช่าง
28	ขยายเขตไฟฟ้าเพื่อการเกษตรรอบหมู่บ้าน บ้านโนนแดง หมู่ 14	เพื่อให้มีไฟฟ้าส่องสว่าง อำนวยความสะดวกใน การประกอบอาชีพ	ระยะทางประมาณ 1,000 ม.	175,000 อบต.	175,000 อบต.	-	-	-	ประชาชนมีไฟฟ้าเกษตร ใช้ร้อยละ 40	ประชาชนได้รับ ความสะดวกใน ประกอบอาชีพ	กองช่าง
29	ติดตั้งไฟฟ้าส่องสว่างรอบหมู่บ้าน บ้านโนนแดง หมู่ 14	เพื่อให้มีไฟฟ้าส่องสว่าง อำนวยความสะดวก ให้กับประชาชน	ติดตั้งโคมไฟ ส่องสว่างตามแบบ อบต.กำหนด	100,000 อบต.	100,000 อบต.	-	-	-	ประชาชนมีไฟฟ้า ใช้ร้อยละ 100	มีไฟฟ้าส่องสว่าง ประชาชนได้รับ ความสะดวก	กองช่าง

ก. ยุทธศาสตร์จังหวัดที่ 3 พัฒนาเมืองน่าอยู่ สู่คุณภาพชีวิตประชาชนในทุกมิติ

ข. ยุทธศาสตร์การพัฒนาของ อปท. ในเขตจังหวัดที่ 5 พัฒนาและยกระดับโครงสร้างพื้นฐานให้เชื่อมโยงกับการพัฒนาทุกมิติ

ยุทธศาสตร์ที่ 3 ยุทธศาสตร์การพัฒนาด้านโครงสร้างพื้นฐาน ทรัพยากรธรรมชาติและสิ่งแวดล้อม

แบบ ผ. 02/1

3.1 แผนงานเคหะและชุมชน

ที่	โครงการ	วัตถุประสงค์	เป้าหมาย (ผลผลิตของโครงการ)	งบประมาณและที่ผ่านมา (บาท)					ตัวชี้วัด (KPI)	ผลที่คาดว่าจะ ได้รับ	หน่วยงาน ที่รับผิดชอบ
				2566	2567	2568	2569	2570			
30	ขยายเขตไฟฟ้าเพื่อการเกษตร หัวหนอง หมู่ 16	เพื่อให้มีไฟฟ้าส่องสว่าง อำนวยความสะดวกใน การประกอบอาชีพ	ระยะทางประมาณ 500 ม.	90,000 อบต.	90,000 อบต.	-	-	-	ประชาชนมีไฟฟ้าเกษตร ใช้ร้อยละ 40	ประชาชนได้รับ ความสะดวกใน ประกอบอาชีพ	กองช่าง
31	ติดตั้งไฟฟ้าส่องสว่างรอบหมู่บ้าน บ้านธาตุน้อย หมู่ 17	เพื่อให้มีไฟฟ้าส่องสว่าง อำนวยความสะดวก ให้กับประชาชน	ติดตั้งโคมไฟ ส่องสว่างตามแบบ อบต.กำหนด	100,000 อบต.	100,000 อบต.	-	-	-	ประชาชนมีไฟฟ้า ใช้ร้อยละ 100	มีไฟฟ้าส่องสว่าง ประชาชนได้รับ ความสะดวก	กองช่าง
32	โครงการไฟฟ้าเพื่อการเกษตร จากหมู่บ้าน ไปคลองอิสาณเขียว บ้านธาตุน้อย หมู่ 17	เพื่อให้มีไฟฟ้าส่องสว่าง อำนวยความสะดวกใน การประกอบอาชีพ	ระยะทางประมาณ 1000 ม.	175,000 อบต.	175,000 อบต.	-	-	-	ประชาชนมีไฟฟ้าเกษตร ใช้ร้อยละ 40	ประชาชนได้รับ ความสะดวกใน ประกอบอาชีพ	กองช่าง
33	โครงการขยายเขตไฟฟ้าส่องสว่าง เพิ่มอีก 6 ต้น	เพื่อให้มีไฟฟ้าส่องสว่าง อำนวยความสะดวก ให้กับประชาชน	ระยะทางประมาณ 253 ม.	50,000 อบต.	50,000 อบต.	-	-	-	ประชาชนมีไฟฟ้า ใช้ร้อยละ 100	มีไฟฟ้าส่องสว่าง ประชาชนได้รับ ความสะดวก	กองช่าง
34	ติดตั้งไฟฟ้าส่องสว่างรอบหมู่บ้าน บ้านขนวน หมู่ 20	เพื่อให้มีไฟฟ้าส่องสว่าง อำนวยความสะดวก ให้กับประชาชน	ตามแบบ อบต. กำหนด	30,000 อบต.	30,000 อบต.	-	-	-	ประชาชนมีไฟฟ้า ใช้ร้อยละ 100	มีไฟฟ้าส่องสว่าง ประชาชนได้รับ ความสะดวก	กองช่าง
35	ขยายเขตไฟฟ้าเพื่อการเกษตร จากบ้านนายสุนีย์ ไปหนองโน บ้านขนวน หมู่ 20	เพื่อให้มีไฟฟ้าส่องสว่าง อำนวยความสะดวก ให้กับประชาชน	ระยะทางประมาณ 500 ม.	90,000 อบต.	90,000 อบต.	-	-	-	ประชาชนมีไฟฟ้า ใช้ร้อยละ 100	ประชาชนได้รับ ความสะดวกใน ประกอบอาชีพ	กองช่าง
36	ติดตั้งไฟฟ้าแรงต่ำ เส้นขนวน - คลองน้ำ บ้านขนวน หมู่ 20	เพื่อให้มีไฟฟ้าส่องสว่าง อำนวยความสะดวก ให้กับประชาชน	ระยะทางประมาณ 800 ม.	140,000 อบต.	140,000 อบต.	-	-	-	ประชาชนมีไฟฟ้า ใช้ร้อยละ 100	มีไฟฟ้าส่องสว่าง ประชาชนได้รับ ความสะดวก	กองช่าง
รวม 36 โครงการ		รวมงบประมาณ		4,568,000	4,707,000	1,764,000	1,615,000	1,465,000			

ก. ยุทธศาสตร์จังหวัดที่ 3 พัฒนาเมืองน่าอยู่ สุขภาพชีวิตประชาชนในทุกมิติ

ข. ยุทธศาสตร์การพัฒนาของ อปท. ในเขตจังหวัดที่ 5 พัฒนาและยกระดับโครงสร้างพื้นฐานให้เชื่อมโยงกับการพัฒนาทุกมิติ

ยุทธศาสตร์ที่ 3. ยุทธศาสตร์การพัฒนาด้านโครงสร้างพื้นฐาน ทรัพยากรธรรมชาติและสิ่งแวดล้อม

แบบ ผ. 02/1

3.2 แผนงานอุตสาหกรรมและการโยธา

ที่	โครงการ	วัตถุประสงค์	เป้าหมาย (ผลผลิตของโครงการ)	งบประมาณและที่ผ่านมา (บาท)					ตัวชี้วัด (KPI)	ผลที่คาดว่าจะ ได้รับ	หน่วยงาน ที่รับผิดชอบ
				2566	2567	2568	2569	2570			
1	ขุดลอกคลองอีสานเขียว จากทิศตะวันตก สะพาน ทางไปบ้านหนองคู ไปจดคลองอีสานเขียว บ้านหนองหญ้าปล้อง ต. หนองห้าง บ้านก้านเหลือง หมู่ 1	เพื่อให้มีน้ำเพื่อการ เกษตร อย่างเพียงพอ และทั่วถึง	ตามแบบ อบต.ก้านเหลือง กำหนด	500,000 อบต.	500,000 อบต.	-	-	-	ประชาชนมีความพึงพอใจ ร้อยละ 80	น้ำเพื่อการเกษตร เพียงพอและทั่วถึง	กองช่าง
2	เสริมผิวแอสฟัลติกคอนกรีต ถนนประชาอุทิศ ถึงถนนเชื่อมไมตรี บ้านก้านเหลือง หมู่ 1	เพื่อให้การคมนาคม สะดวก รวดเร็ว และปลอดภัย	กว้าง 6 ม. ยาว 1,000 ม. หนา 0.05 ม.	2,100,000 อบต.	2,100,000 อบต.	-	-	-	ประชาชน ร้อยละ 85 มีความปลอดภัยในการ การสัญจร	การคมนาคม สะดวก รวดเร็ว ปลอดภัย	กองช่าง
3	ก่อสร้างร่องระบายน้ำเส้นด้านทิศเหนือโรงเรียน บ้านก้านเหลือง หมู่ 1	เพื่อให้ระบายน้ำได้ สะดวกรวดเร็ว ไม่ท่วมขัง	กว้าง 0.50 ม. ลึก 0.50 ม. ยาว 50 ม.	100,000 อบต.	100,000 อบต.	-	-	-	สามารถระบายน้ำได้ ร้อยละ 80	การระบายน้ำ สะดวก รวดเร็ว ไม่ท่วมขัง	กองช่าง
4	เสริมผิวแอสฟัลติกคอนกรีตจากถนนกลาง หมู่บ้าน ม.1 - ถนน ใต้-เหนือ พัฒนา ม.18 บ้านก้านเหลือง หมู่ 1	เพื่อให้การคมนาคม สะดวก รวดเร็ว และปลอดภัย	กว้าง 5 ม. ยาว 245 ม. หนา 0.05 ม.	550,000 อบต.	550,000 อบต.	550,000 อบต.	-	-	ประชาชน ร้อยละ 85 มีความปลอดภัยในการ การสัญจร	การคมนาคม สะดวก รวดเร็ว ปลอดภัย	กองช่าง
5	เสริมผิวแอสฟัลติกคอนกรีตจากถนนหน้าวัด หมู่บ้าน ม.1 - ถนนสามัคคีร่วมใจ ม.18 บ้านก้านเหลือง หมู่ 1	เพื่อให้การคมนาคม สะดวก รวดเร็ว และปลอดภัย	ช่วงที่ 1 กว้าง 6 ม. ยาว 30 ม. หนา 0.05 ม.	243,000 อบต.	243,000 อบต.	243,000 อบต.	-	-	ประชาชน ร้อยละ 85 มีความปลอดภัยในการ การสัญจร	การคมนาคม สะดวก รวดเร็ว ปลอดภัย	กองช่าง
			ช่วงที่ 2 กว้าง 4.5 ม. ยาว 225 ม. หนา 0.05 ม.	453,000 อบต.	453,000 อบต.	453,000 อบต.	-	-			
6	ก่อสร้างเสารั้ว ชาว ดำ กั้นร่องระบายน้ำจาก จาก หมู่ 1 ถึง หมู่ 18	เพื่อให้การคมนาคม สะดวก รวดเร็ว และปลอดภัย	ตามแบบ อบต.ก้านเหลือง กำหนด	500,000 อบต.	500,000 อบต.	-	-	-	ประชาชน ร้อยละ 85 มีความปลอดภัยในการ การสัญจร	การคมนาคม สะดวก รวดเร็ว ปลอดภัย	กองช่าง

ก. ยุทธศาสตร์จังหวัดที่ 3 พัฒนาเมืองน่าอยู่ สู่คุณภาพชีวิตประชาชนในทุกมิติ

ข. ยุทธศาสตร์การพัฒนาของ อปท. ในเขตจังหวัดที่ 5 พัฒนาและยกระดับโครงสร้างพื้นฐานให้เชื่อมโยงกับการพัฒนาทุกมิติ

ยุทธศาสตร์ที่ 3. ยุทธศาสตร์การพัฒนาด้านโครงสร้างพื้นฐาน ทรัพยากรธรรมชาติและสิ่งแวดล้อม

แบบ ผ. 02/1

3.2 แผนงานอุตสาหกรรมและการโยธา

ที่	โครงการ	วัตถุประสงค์	เป้าหมาย (ผลผลิตของโครงการ)	งบประมาณและที่ผ่านมา (บาท)					ตัวชี้วัด (KPI)	ผลที่คาดว่าจะ ได้รับ	หน่วยงาน ที่รับผิดชอบ
				2566	2567	2568	2569	2570			
7	ปรับปรุงร่องระบายน้ำภายในหมู่บ้าน บ้านก้านเหลือง หมู่ 1	เพื่อให้ระบายน้ำได้ สะดวกรวดเร็ว ไม่ท่วมขัง	กว้าง 0.40 ม. ลึก 0.40 ม. ยาว 100 ม.	130,000 อบต.	130,000 อบต.	-	-	130,000 อบต.	สามารถระบายน้ำได้ ร้อยละ 80	การระบายน้ำ สะดวก รวดเร็ว ไม่ท่วมขัง	กองช่าง
8	ก่อสร้างถนน คสล. ภายในหมู่บ้าน บ้านก้านเหลือง หมู่ 1	เพื่อให้การคมนาคม สะดวก รวดเร็ว และปลอดภัย	กว้าง 5 ม. ยาว 245 ม. หนา 0.05 ม.	-	550,000 อบต.	550,000 อบต.	-	-	ประชาชน ร้อยละ 85 มีความปลอดภัยในการ การสัญจร	การคมนาคม สะดวก รวดเร็ว ปลอดภัย	กองช่าง
9	ก่อสร้างถนน หินคลุกตามฝั่งคลองอีสานเขียว บ้านก้านเหลือง หมู่ 1,15,18	เพื่อให้การคมนาคม สะดวก รวดเร็ว และปลอดภัย	กว้าง 3 ม. ยาว 1,000 ม. หนา 0.05 ม.	200,000 อบต.	200,000 อบต.	200,000 อบต.	200,000 อบต.	200,000 อบต.	ประชาชน ร้อยละ 85 มีความปลอดภัยในการ การสัญจร	การคมนาคม สะดวก รวดเร็ว ปลอดภัย	กองช่าง
10	ล้อมรั้วลวดหนาม หนองลิ้มใหญ่ บ้านกะพี้ หมู่ 2	เพื่อให้ปลอดภัยของ สัตว์เลี้ยงและได้ทราบ ขอบเขตบริเวณ	ตามแบบ อบต. ก้านเหลือง กำหนด	300,000 อบต.	300,000 อบต.	-	-	-	ประชาชน ร้อยละ 85 มีความพึงพอใจ	สัตว์เลี้ยงปลอดภัย ได้ทราบบริเวณ	กองช่าง
11	ขยายถนนดินด้านทิศตะวันออก บ้านกะพี้ หมู่ 2	เพื่อให้การคมนาคม สะดวก รวดเร็ว และปลอดภัย	ตามแบบ อบต. ก้านเหลือง กำหนด	100,000 อบต.	100,000 อบต.	-	-	-	ประชาชน ร้อยละ 85 มีความปลอดภัยในการ การสัญจร	การคมนาคม สะดวก รวดเร็ว ปลอดภัย	กองช่าง
12	ก่อสร้างถนนแอสฟัลต์คอนกรีต จากบ้านกะพี้ ถึงบ้านสีแก้ว	เพื่อให้การคมนาคม สะดวก รวดเร็ว และปลอดภัย	กว้าง 6 ม. ยาว 760 ม. หนา 0.05 ม.	1,200,000 อบต.	1,200,000 อบต.	-	-	-	ประชาชน ร้อยละ 85 มีความปลอดภัยในการ การสัญจร	การคมนาคม สะดวก รวดเร็ว ปลอดภัย	กองช่าง
13	ปรับปรุงถนนคอนกรีต ภายใน หมู่บ้าน บ้านกะพี้ หมู่ 2	เพื่อให้การคมนาคม สะดวก รวดเร็ว และปลอดภัย	กว้าง 4 ม. ยาว 100 ม. หนา 0.10 ม.	160,000 อบต.	160,000 อบต.	-	-	-	ประชาชน ร้อยละ 85 มีความปลอดภัยในการ การสัญจร	การคมนาคม สะดวก รวดเร็ว ปลอดภัย	กองช่าง

ก. ยุทธศาสตร์จังหวัดที่ 3 พัฒนาเมืองน่าอยู่ สุขภาพชีวิตประชาชนในทุกมิติ

ข. ยุทธศาสตร์การพัฒนาของ อปท. ในเขตจังหวัดที่ 5 พัฒนาและยกระดับโครงสร้างพื้นฐานให้เชื่อมโยงกับการพัฒนาทุกมิติ

ยุทธศาสตร์ที่ 3. ยุทธศาสตร์การพัฒนาด้านโครงสร้างพื้นฐาน ทรัพยากรธรรมชาติและสิ่งแวดล้อม

แบบ ผ. 02/1

3.2 แผนงานอุตสาหกรรมและการโยธา

ที่	โครงการ	วัตถุประสงค์	เป้าหมาย (ผลผลิตของโครงการ)	งบประมาณและที่ผ่านมา (บาท)					ตัวชี้วัด (KPI)	ผลที่คาดว่าจะ ได้รับ	หน่วยงาน ที่รับผิดชอบ
				2566	2567	2568	2569	2570			
14	ขยายถนนด้านทิศตะวันตก บ้านกะพี้ หมู่ 2	เพื่อให้การคมนาคม สะดวก รวดเร็ว และปลอดภัย	ตามแบบ อบต.ก้านเหลือง กำหนด	100,000 อบต.	100,000 อบต.	100,000 อบต.	-	-	ประชาชน ร้อยละ 85 ได้รับประโยชน์	ประชาชนมีน้ำ เพื่อการเกษตร	กองช่าง
15	โครงการพลังงานแสงอาทิตย์ด้วยระบบแผงโซลาร์ เซลล์ หนองสิมใหญ่	เพื่อให้ประชาชนได้ใช้ พลังงานทดแทน	ตามแบบ อบต.ก้านเหลือง กำหนด	50,000 อบต.	50,000 อบต.	-	-	-	ประชาชน ร้อยละ 75 ได้รับประโยชน์	มีพลังงานทดแทนใช้	กองช่าง
16	ก่อสร้างลานคอนกรีตเอนกประสงค์ บ้านกะพี้ หมู่ 2	เพื่อใช้เป็นที่สาธารณะ ประโยชน์	พื้นที่ คสล. 500 ตรม. หนา 0.10 ม.	-	200,000 อบต.	-	200,000 อบต.	-	ประชาชน ร้อยละ 75 ได้รับประโยชน์	มีลานเอนกประสงค์ สาธารณะ	กองช่าง
17	วางท่อระบายน้ำจากหมู่บ้านถึงคลองอิสานเขียว บ้านขนวน หมู่ 3	เพื่อให้ระบายน้ำได้ สะดวก รวดเร็ว ไม่ท่วมขัง	ท่อคอนกรีต Ø 0.40 ม. ระยะทาง 800 ม.	800,000 อบต.	800,000 อบต.	-	-	-	สามารถระบายน้ำได้ ร้อยละ 80	การระบายน้ำ สะดวก รวดเร็ว ไม่ท่วมขัง	กองช่าง
18	ก่อสร้างถนน คสล. ซอยปู่ตา ถึงข้างวัด บ้านขนวน หมู่ 3	เพื่อให้การคมนาคม สะดวก รวดเร็ว และปลอดภัย	กว้าง 3 ม. ยาว 100 ม. หนา 0.15 ม.	180,000 อบต.	180,000 อบต.	-	-	-	ประชาชน ร้อยละ 85 มีความปลอดภัยในการ การสัญจร	การคมนาคม สะดวก รวดเร็ว ปลอดภัย	กองช่าง
19	เสริมผิวแอสฟัลต์คอนกรีต จากโรงเรียน บ้านขนวน ถึงบ่อบำบัดกลางบ้าน บ้านขนวน หมู่ 3	เพื่อให้การคมนาคม สะดวก รวดเร็ว และปลอดภัย	กว้าง 5 ม. ยาว 500 ม. หนาเฉลี่ย 0.05 ม.	1,125,000 อบต.	1,125,000 อบต.	-	-	-	ประชาชน ร้อยละ 85 มีความปลอดภัยในการ การสัญจร	การคมนาคม สะดวก รวดเร็ว ปลอดภัย	กองช่าง
20	ก่อสร้างถนน คสล. ซอยคอกวัว ข้างวัด บ้านขนวน หมู่ 3	เพื่อให้การคมนาคม สะดวก รวดเร็ว และปลอดภัย	กว้าง 2.5 ม. ยาว 200 ม. หนาเฉลี่ย 0.15 ม.	-	300,000 อบต.	300,000 อบต.	-	-	ประชาชน ร้อยละ 85 มีความปลอดภัยในการ การสัญจร	การคมนาคม สะดวก รวดเร็ว ปลอดภัย	กองช่าง

ก. ยุทธศาสตร์จังหวัดที่ 3 พัฒนาเมืองน่าอยู่ สุขภาพชีวิตประชาชนในทุกมิติ

ข. ยุทธศาสตร์การพัฒนาของ อปท. ในเขตจังหวัดที่ 5 พัฒนาและยกระดับโครงสร้างพื้นฐานให้เชื่อมโยงกับการพัฒนาทุกมิติ

ยุทธศาสตร์ที่ 3. ยุทธศาสตร์การพัฒนาด้านโครงสร้างพื้นฐาน ทรัพยากรธรรมชาติและสิ่งแวดล้อม

3.2 แผนงานอุตสาหกรรมและการโยธา

แบบ ผ. 02/1

ที่	โครงการ	วัตถุประสงค์	เป้าหมาย (ผลผลิตของโครงการ)	งบประมาณและที่ผ่านมา (บาท)					ตัวชี้วัด (KPI)	ผลที่คาดว่าจะ ได้รับ	หน่วยงาน ที่รับผิดชอบ
				2566	2567	2568	2569	2570			
21	ก่อสร้างฝายน้ำล้นข้ามคลองอีสานเขียว ไปบ้านธาตุน้อย	เพื่อกักเก็บน้ำไว้ใช้เพื่อ การเกษตร	ตามแบบ อบต.ก้านเหลือง กำหนด	-	400,000 อบต.	400,000 อบต.	-	-	ประชาชน ร้อยละ 85 ได้รับประโยชน์	ประชาชนมีน้ำ เพื่อการเกษตร	กองช่าง
22	วางท่อระบายน้ำ ภายในหมู่บ้าน บ้านขนวน หมู่ 3	เพื่อให้ระบายน้ำได้ สะดวกรวดเร็ว ไม่ท่วมขัง	ท่อคอนกรีต Ø 0.40 ม. พร้อมฝาปิด	200,000 อบต.	200,000 อบต.	-	-	-	สามารถระบายน้ำได้ ร้อยละ 80	การระบายน้ำ สะดวก รวดเร็ว ไม่ท่วมขัง	กองช่าง
23	ปรับปรุงซ่อมแซมร่องระบายน้ำ ภายในหมู่บ้าน บ้านสีแก้ว หมู่ 4	เพื่อให้ระบายน้ำได้ สะดวกรวดเร็ว ไม่ท่วมขัง	กว้าง 0.40 ม. ลึก 0.40 ม. ยาว 200 ม.	300,000 อบต.	300,000 อบต.	-	-	-	สามารถระบายน้ำได้ ร้อยละ 80	การระบายน้ำ สะดวก รวดเร็ว ไม่ท่วมขัง	กองช่าง
24	ก่อสร้างร่องระบายน้ำจาก 3 แยกทิศตะวันตก หมู่บ้านถึงขอยเกษตรรุ่งเรือง บ้านสีแก้ว หมู่ 4	เพื่อให้ระบายน้ำได้ สะดวกรวดเร็ว ไม่ท่วมขัง	กว้าง 0.40 ม. ลึก 0.40 ม. ยาว 100 ม.	150,000 อบต.	150,000 อบต.	-	-	-	สามารถระบายน้ำได้ ร้อยละ 80	การระบายน้ำ สะดวก รวดเร็ว ไม่ท่วมขัง	กองช่าง
25	เสริมผิวแอสฟัลท์คอนกรีตเสริมเหล็กภายใน หมู่บ้าน บ้านสีแก้ว หมู่ 4	เพื่อให้การคมนาคม สะดวก รวดเร็ว และปลอดภัย	กว้าง 4 ม. ยาว 200 ม. หนา 0.05 ม.	-	360,000 อบต.	360,000 อบต.	-	-	ประชาชน ร้อยละ 85 มีความปลอดภัยในการ การสัญจร	การคมนาคม สะดวก รวดเร็ว ปลอดภัย	กองช่าง
26	ปรับปรุงถนน คสล. ภายในหมู่บ้าน บ้านสีแก้ว หมู่ 4	เพื่อให้การคมนาคม สะดวก รวดเร็ว และปลอดภัย	กว้าง 4.00 ม. ยาวรวม 300 ม. หนา 0.10 ม.	-	480,000 อบต.	-	480,000 อบต.	-	ประชาชน ร้อยละ 85 มีความปลอดภัยในการ การสัญจร	การคมนาคม สะดวก รวดเร็ว ปลอดภัย	กองช่าง
27	ก่อสร้างร่องระบายน้ำจากหมู่ 12 ถึงบ้าน นายบุญกอง วงเจริญ บ้านกงพาน หมู่ 5	เพื่อให้ระบายน้ำได้ สะดวกรวดเร็ว ไม่ท่วมขัง	กว้าง 0.40 ม. ลึก 0.40 ม. ยาว 100 ม.	150,000 อบต.	150,000 อบต.	-	-	-	สามารถระบายน้ำได้ ร้อยละ 80	การระบายน้ำ สะดวก รวดเร็ว ไม่ท่วมขัง	กองช่าง

ก. ยุทธศาสตร์จังหวัดที่ 3 พัฒนาเมืองน่าอยู่ สุขภาพชีวิตประชาชนในทุกมิติ

ข. ยุทธศาสตร์การพัฒนาของ อปท. ในเขตจังหวัดที่ 5 พัฒนาและยกระดับโครงสร้างพื้นฐานให้เชื่อมโยงกับการพัฒนาทุกมิติ

ยุทธศาสตร์ที่ 3. ยุทธศาสตร์การพัฒนาด้านโครงสร้างพื้นฐาน ทรัพยากรธรรมชาติและสิ่งแวดล้อม

3.2 แผนงานอุตสาหกรรมและการโยธา

ที่	โครงการ	วัตถุประสงค์	เป้าหมาย (ผลผลิตของโครงการ)	งบประมาณและที่ผ่านมา (บาท)					ตัวชี้วัด (KPI)	ผลที่คาดว่าจะ ได้รับ	หน่วยงาน ที่รับผิดชอบ
				2566	2567	2568	2569	2570			
28	ก่อสร้างถนน คสล. ซอย บ้านนายสมาน ถึง บ้านนางเลา บ้านกงพาน หมู่ 5	เพื่อให้การคมนาคม สะดวก รวดเร็ว และปลอดภัย	กว้าง 2.5 ม. ยาว 200 ม. หนา 0.15 ม.	300,000 อบต.	300,000 อบต.	-	-	-	ประชาชน ร้อยละ 85 มีความปลอดภัยในการ การสัญจร	การคมนาคม สะดวก รวดเร็ว ปลอดภัย	กองช่าง
29	ก่อสร้างถนนคอนกรีตจากบ้าน นายสมาน ถึง บ้านนายสุรย์ บ้านกงพาน หมู่ 5	เพื่อให้การคมนาคม สะดวก รวดเร็ว และปลอดภัย	กว้าง 2 ม. ยาว 200 ม. หนา 0.15 ม.	240,000 อบต.	240,000 อบต.	240,000 อบต.	-	-	ประชาชน ร้อยละ 85 มีความปลอดภัยในการ การสัญจร	การคมนาคม สะดวก รวดเร็ว ปลอดภัย	กองช่าง
30	ก่อสร้างถนนหินคลุก จากบ้านนางเหลา ถึง สระน้ำสาธารณะทิศใต้ บ้านกงพาน หมู่ 5	เพื่อให้การคมนาคม สะดวก รวดเร็ว และปลอดภัย	กว้าง 2.00 ม. ยาว 200 ม. หนาเฉลี่ย 0.07 ม.	30,000 อบต.	-	30,000 อบต.	-	30,000 อบต.	ประชาชน ร้อยละ 85 มีความปลอดภัยในการ การสัญจร	การคมนาคม สะดวก รวดเร็ว ปลอดภัย	กองช่าง
30	เจาะน้ำบาดาล เพื่อการเกษตร พลังงานแสงอาทิตย์ โซลาร์เซลล์ บ้านกงพาน หมู่ 5	เพื่อมีน้ำใช้ในการเกษตร	ตามแบบ อบต. กำหนด	-	-	-	50,000 อบต.	50,000 อบต.	ประชาชน ร้อยละ 80 มีน้ำใช้ในการเกษตร	มีน้ำใช้ในการเกษตร อย่าง เพียงพอ	กองช่าง
31	ก่อสร้างถนน คสล. จากบ้านนางสมยศ มากมูล ถึงทุ่งนา บ้านหนองจันทาใหญ่ หมู่ 6	เพื่อให้การคมนาคม สะดวก รวดเร็ว และปลอดภัย	กว้าง 3.00 ม. ยาว 200 ม. หนา 0.15 ม.	360,000 อบต.	360,000 อบต.	-	-	-	ประชาชน ร้อยละ 85 มีความปลอดภัยในการ การสัญจร	การคมนาคม สะดวก รวดเร็ว ปลอดภัย	กองช่าง
32	ก่อสร้างร่องระบายน้ำทิศเหนือของหมู่บ้าน บ้านหนองจันทาใหญ่ หมู่ 6	เพื่อให้ระบายน้ำได้ สะดวกรวดเร็ว ไม่ท่วมขัง	กว้าง 0.40 ม. ลึก 0.40 ม. ยาว 100 ม.	180,000 อบต.	180,000 อบต.	-	-	-	สามารถระบายน้ำได้ ร้อยละ 80		กองช่าง

ก. ยุทธศาสตร์จังหวัดที่ 3 พัฒนาเมืองน่าอยู่ สู่คุณภาพชีวิตประชาชนในทุกมิติ

ข. ยุทธศาสตร์การพัฒนาของ อปท. ในเขตจังหวัดที่ 5 พัฒนาและยกระดับโครงสร้างพื้นฐานให้เชื่อมโยงกับการพัฒนาทุกมิติ

ยุทธศาสตร์ที่ 3. ยุทธศาสตร์การพัฒนาด้านโครงสร้างพื้นฐาน ทรัพยากรธรรมชาติและสิ่งแวดล้อม

3.2 แผนงานอุตสาหกรรมและการโยธา

ที่	โครงการ	วัตถุประสงค์	เป้าหมาย (ผลผลิตของโครงการ)	งบประมาณและที่ผ่านมา (บาท)					ตัวชี้วัด (KPI)	ผลที่คาดว่าจะ ได้รับ	หน่วยงาน ที่รับผิดชอบ
				2566	2567	2568	2569	2570			
33	ปรับปรุงถนน คสล. ภายในหมู่บ้าน บ้านหนองจินดาใหญ่ หมู่ 6	เพื่อให้การคมนาคม สะดวก รวดเร็ว และปลอดภัย	กว้าง 4 ม. ยาว 100 ม. หนา 0.10 ม.	160,000 อบต.	160,000 อบต.	160,000 อบต.	160,000 อบต.	160,000 อบต.	ประชาชน ร้อยละ 85 มีความปลอดภัยในการ การสัญจร	การคมนาคม สะดวก รวดเร็ว ปลอดภัย	กองช่าง
34	ก่อสร้างถนนแอสฟัลต์คอนกรีตภายในหมู่บ้าน บ้านหนองจินดาใหญ่ หมู่ 6	เพื่อให้การคมนาคม สะดวก รวดเร็ว และปลอดภัย	กว้าง 4.00 ม. ยาวรวม 500 ม. หนาเฉลี่ย 0.05 ม.	900,000 อบต.	900,000 อบต.	-	900,000 อบต.	900,000 อบต.	ประชาชน ร้อยละ 85 มีความปลอดภัยในการ การสัญจร	การคมนาคม สะดวก รวดเร็ว ปลอดภัย	กองช่าง
35	ปรับปรุงถนน คสล. ขอบบ้านนางอุทัย แก้วแสน ถึง บ้านนายสังวาล จำปากุล บ้านอ้อมแก้ว หมู่ 7	เพื่อให้การคมนาคม สะดวก รวดเร็ว และปลอดภัย	กว้าง 4.00 ม. ยาว 100 ม. หนา 0.10 ม.	160,000 อบต.	160,000 อบต.	-	-	-	ประชาชน ร้อยละ 85 มีความปลอดภัยในการ การสัญจร	การคมนาคม สะดวก รวดเร็ว ปลอดภัย	กองช่าง
36	ปรับปรุงถนน คสล. ขอบบ้านนางนวล บุญชู ถึงบ้านนางกอง ผุยอุทา บ้านอ้อมแก้ว หมู่ 7	เพื่อให้การคมนาคม สะดวก รวดเร็ว และปลอดภัย	กว้าง 4.00 ม. ยาว 100 ม. หนา 0.10 ม.	160,000 อบต.	160,000 อบต.	-	-	-	ประชาชน ร้อยละ 85 มีความปลอดภัยในการ การสัญจร	การคมนาคม สะดวก รวดเร็ว ปลอดภัย	กองช่าง
37	ปรับปรุงถนน คสล. ขอบบ้านนายสมัย เพิ่มทอง ถึง บ้านนางค้าย สายโงน บ้านอ้อมแก้ว หมู่ 7	เพื่อให้การคมนาคม สะดวก รวดเร็ว และปลอดภัย	กว้าง 4.00 ม. ยาว 100 ม. หนา 0.10 ม.	160,000 อบต.	160,000 อบต.	-	-	-	ประชาชน ร้อยละ 85 มีความปลอดภัยในการ การสัญจร	การคมนาคม สะดวก รวดเร็ว ปลอดภัย	กองช่าง
38	ก่อสร้างถนนหินคลุกเส้นไปหนองผือใหญ่ บ้านอ้อมแก้ว หมู่ 7	เพื่อให้การคมนาคม สะดวก รวดเร็ว และปลอดภัย	กว้าง 3 ม. หนา 0.05 ม. ยาว 1000 ม.	200,000 อบต.	-	200,000 อบต.	-	200,000 อบต.	ประชาชน ร้อยละ 85 มีความปลอดภัยในการ การสัญจร	การคมนาคม สะดวก รวดเร็ว ปลอดภัย	กองช่าง
39	ล้อมรั้วลวดหนามหนองสิมใหญ่ บ้านอ้อมแก้ว หมู่ 7	เพื่อใช้กันแนวเขต หนองสิมใหญ่ และ เพื่อปลอดภัย	ตามแบบ อบต. กำหนด	-	-	-	100,000 อบต.	100,000 อบต.	ประชาชน ร้อยละ 85 มีความพึงพอใจ	ได้ทราบขอบเขต หนองสิม มีความ ปลอดภัย	กองช่าง

ก. ยุทธศาสตร์จังหวัดที่ 3 พัฒนาเมืองน่าอยู่ สุขภาพชีวิตประชาชนในทุกมิติ

ข. ยุทธศาสตร์การพัฒนาของ อปท. ในเขตจังหวัดที่ 5 พัฒนาและยกระดับโครงสร้างพื้นฐานให้เชื่อมโยงกับการพัฒนาทุกมิติ

ยุทธศาสตร์ที่ 3. ยุทธศาสตร์การพัฒนาด้านโครงสร้างพื้นฐาน ทรัพยากรธรรมชาติและสิ่งแวดล้อม

3.2 แผนงานอุตสาหกรรมและการโยธา

แบบ ผ. 02/1

ที่	โครงการ	วัตถุประสงค์	เป้าหมาย (ผลผลิตของโครงการ)	งบประมาณและที่ผ่านมา (บาท)					ตัวชี้วัด (KPI)	ผลที่คาดว่าจะ ได้รับ	หน่วยงาน ที่รับผิดชอบ
				2566	2567	2568	2569	2570			
40	ขุดลอกคลองอีสานเขียว ฮ่องตักเหมา - แก้มลิง บ้านอ้อมแก้ว หมู่ 7	เพื่อมีน้ำใช้ในการเกษตร	ตามแบบ อบต. กำหนด	-	500,000 อบต.	-	500,000 อบต.	-	ประชาชน ร้อยละ 85 ได้รับประโยชน์	ประชาชนมีน้ำ ใช้เพื่อการเกษตร	กองช่าง
41	ก่อสร้างถนนหินคลุก จากบ้านอ้อมแก้ว ถึง คลองอีสานเขียว บ้านอ้อมแก้ว หมู่ 7	เพื่อให้การคมนาคม สะดวก รวดเร็ว และปลอดภัย	กว้าง 3.00 ม. ยาว 500 ม. หนาเฉลี่ย 0.07 ม.	100,000 อบต.	-	100,000 อบต.	-	100,000 อบต.	ประชาชน ร้อยละ 85 มีความปลอดภัยในการ การสัญจร	การคมนาคม สะดวก รวดเร็ว ปลอดภัย	กองช่าง
42	พลังงานแสงอาทิตย์ (แผงโซลาร์เซลล์) บ้านอ้อมแก้ว หมู่ 7	เพื่อให้มีการใช้พลังงาน ทดแทน การใช้ไฟฟ้า	ตามแบบ อบต. กำหนด	-	50,000 อบต.	-	-	50,000 อบต.	ประชาชน ร้อยละ 85 ได้รับประโยชน์	มีพลังงานทด แทนใช้	กองช่าง
43	ก่อสร้างท่อระบายน้ำพร้อมบ่อพัก จากทิศใต้ โรงเรียน ถึง ที่นายนามูล นามบุตร บ้านหนองเหล็ก หมู่ 8	เพื่อให้ระบายน้ำได้ สะดวกรวดเร็ว ไม่ท่วมขัง	ขนาด 60x100 ม. ยาว 200 ม.	400,000 อบต.	400,000 อบต.	-	-	-	สามารถระบายน้ำได้ ร้อยละ 80 การสัญจร	เพื่อให้ระบายน้ำได้ สะดวกรวดเร็ว ไม่ท่วมขัง	กองช่าง
44	ก่อสร้างถนนหินคลุก ถนนเลียบบคลองอีสานเขียว บ้านหนองเหล็ก หมู่ 8	เพื่อให้การคมนาคม สะดวก รวดเร็ว และปลอดภัย	หนา 0.05 ม. กว้าง 4 ม. ยาว 500 ม.	150,000 อบต.	-	150,000 อบต.	-	150,000 อบต.	ประชาชน ร้อยละ 85 มีความปลอดภัยในการ การสัญจร	การคมนาคม สะดวก รวดเร็ว ปลอดภัย	กองช่าง
45	ก่อสร้างร่องระบายน้ำ คสล. ภายในหมู่บ้าน บ้านหนองเหล็ก หมู่ 8	เพื่อให้ระบายน้ำได้ สะดวกรวดเร็ว ไม่ท่วมขัง	ลึก 0.40 ม. กว้าง 0.40 ม. ยาว 500 ม.	900,000 อบต.	900,000 อบต.	-	-	-	สามารถระบายน้ำได้ ร้อยละ 80	การระบายน้ำ สะดวก รวดเร็ว ไม่ท่วมขัง	กองช่าง

ก. ยุทธศาสตร์จังหวัดที่ 3 พัฒนาเมืองน่าอยู่ สุขภาพชีวิตประชาชนในทุกมิติ

ข. ยุทธศาสตร์การพัฒนาของ อปท. ในเขตจังหวัดที่ 5 พัฒนาและยกระดับโครงสร้างพื้นฐานให้เชื่อมโยงกับการพัฒนาทุกมิติ

ยุทธศาสตร์ที่ 3. ยุทธศาสตร์การพัฒนาด้านโครงสร้างพื้นฐาน ทรัพยากรธรรมชาติและสิ่งแวดล้อม

3.2 แผนงานอุตสาหกรรมและการโยธา

แบบ ผ. 02/1

ที่	โครงการ	วัตถุประสงค์	เป้าหมาย (ผลผลิตของโครงการ)	งบประมาณและที่ผ่านมา (บาท)					ตัวชี้วัด (KPI)	ผลที่คาดว่าจะ ได้รับ	หน่วยงาน ที่รับผิดชอบ
				2566	2567	2568	2569	2570			
46	เสริมผิวแอสฟัลต์คอนกรีตภายในหมู่บ้าน บ้านหนองเหล็ก หมู่ 8	เพื่อให้การคมนาคม สะดวก รวดเร็ว และปลอดภัย	กว้าง 5 ม. ยาว 500 ม. หนาเฉลี่ย 0.05 ม.	1,125,000 อบต.	1,125,000 อบต.	1,125,000 อบต.	-	-	ประชาชน ร้อยละ 85 มีความปลอดภัยในการ การสัญจร	การคมนาคม สะดวก รวดเร็ว ปลอดภัย	กองช่าง
47	ปรับปรุงถนน คสล. ในซอยตรงข้ามบ้านอดีต ก้านั้นชั้นทอง ถึงบ้านนายบุญ เขตนิมิตร บ้านหนองเหล็ก หมู่ 8	เพื่อให้การคมนาคม สะดวก รวดเร็ว และปลอดภัย	กว้าง 3 ม. ยาว 300 ม. หนา 0.10 ม.	360,000 อบต.	360,000 อบต.	-	-	-	ประชาชน ร้อยละ 85 มีความปลอดภัยในการ การสัญจร	การคมนาคม สะดวก รวดเร็ว ปลอดภัย	กองช่าง
48	วางท่อส่งน้ำเพื่อการเกษตรพร้อมเครื่องสูบน้ำ จากห้วยสำราญ ถึงหนองมะกู โดยไปตามข้างถนน ทางทิศใต้ที่พักสงฆ์วัดการาม บ้านหนองเหล็ก หมู่ 8 ,9,16	เพื่อให้ระบายน้ำได้ สะดวก รวดเร็ว ไม่ท่วมขัง	๘ 0.40 ยาว 3000 ม.	-	500,000 อบต.	500,000 อบต.	-	-	สามารถระบายน้ำได้ ร้อยละ 80	การระบายน้ำ สะดวก รวดเร็ว ไม่ท่วมขัง	กองช่าง
49	ซ่อมแซมท่อส่งน้ำ pvc ส่งน้ำเพื่อการเกษตร จากฝายบ้านหนองเหล็ก หมู่ 8,9,16	เพื่อให้มีน้ำเพื่อการ เกษตร	ตามแบบ อบต. กำหนด	200,000 อบต.	-	200,000 อบต.	-	200,000 อบต.	ประชาชน ร้อยละ 85 ได้รับประโยชน์	การระบายน้ำ สะดวก รวดเร็ว ไม่ท่วมขัง	กองช่าง
50	ก่อสร้างถนน คสล. หรือถนนลาดยาง จากที่พักสงฆ์วัดการาม ถึง ฝายบ้านหนองเหล็ก หมู่ 8,9,16	เพื่อให้การคมนาคม สะดวก รวดเร็ว และปลอดภัย	กว้าง 6 ม. ยาว 1,800 ม. หนา 0.15 ม.	-	7,020,000 อบต.	-	7,020,000 อบต.	-	ประชาชน ร้อยละ 85 มีความปลอดภัยในการ การสัญจร	การคมนาคม สะดวก รวดเร็ว ปลอดภัย	กองช่าง
51	ก่อสร้างถนนดิน จากที่นายนายสง่า - ที่นายนายจัน บ้านหนองเหล็ก หมู่ 8	เพื่อให้การคมนาคม สะดวก รวดเร็ว และปลอดภัย	กว้าง 4.00 ม. ยาว 1,600 ม. หนา 0.80 ม.	250,000 อบต.	-	250,000 อบต.	-	250,000 อบต.	ประชาชน ร้อยละ 85 มีความปลอดภัยในการ การสัญจร	การคมนาคม สะดวก รวดเร็ว ปลอดภัย	กองช่าง

ก. ยุทธศาสตร์จังหวัดที่ 3 พัฒนาเมืองน่าอยู่ สุขภาพชีวิตประชาชนในทุกมิติ

ข. ยุทธศาสตร์การพัฒนาของ อบท. ในเขตจังหวัดที่ 5 พัฒนาและยกระดับโครงสร้างพื้นฐานให้เชื่อมโยงกับการพัฒนาทุกมิติ

ยุทธศาสตร์ที่ 3. ยุทธศาสตร์การพัฒนาด้านโครงสร้างพื้นฐาน ทรัพยากรธรรมชาติและสิ่งแวดล้อม

3.2 แผนงานอุตสาหกรรมและการโยธา

ที่	โครงการ	วัตถุประสงค์	เป้าหมาย (ผลผลิตของโครงการ)	งบประมาณและที่ผ่านมา (บาท)					ตัวชี้วัด (KPI)	ผลที่คาดว่าจะ ได้รับ	หน่วยงาน ที่รับผิดชอบ
				2566	2567	2568	2569	2570			
52	ก่อสร้างถนนดินจากฐานจุดบังไฟ ถึงนางนางคำมิว บ้านหนองเหล็ก หมู่ 8	เพื่อให้การคมนาคม สะดวก รวดเร็ว และปลอดภัย	กว้าง 4 ม. ยาว 800 ม. หนา 0.80 ม.	128,000 อบต.	128,000 อบต.	- -	- -	128,000 อบต.	ประชาชน ร้อยละ 85 มีความปลอดภัยในการ การสัญจร	การคมนาคม สะดวก รวดเร็ว ปลอดภัย	กองช่าง
53	ก่อสร้างถนนดินจากบ้านนายสุบิน - ถนนไป บ้านขาว บ้านหนองเหล็ก หมู่ 8	เพื่อให้การคมนาคม สะดวก รวดเร็ว และปลอดภัย	กว้าง 3 ม. ยาว 250 ม. หนา 0.80 ม.	-	30,000 อบต.	30,000 อบต.	-	-	ประชาชน ร้อยละ 85 มีความปลอดภัยในการ การสัญจร	การคมนาคม สะดวก รวดเร็ว ปลอดภัย	กองช่าง
54	ชุดเครื่องสูบน้ำพลังงานแสงอาทิตย์ บ้านหนองเหล็ก หมู่ 8	เพื่อใช้ในการสูบน้ำ บริการประชาชน	ตามแบบ อบต. กำหนด	-	50,000 อบต.	50,000 อบต.	-	-	ประชาชน ร้อยละ 85 ได้รับประโยชน์ในการ ใช้น้ำ	มีเครื่องสูบน้ำพลัง งานแสงอาทิตย์	กองช่าง
55	ทำแพหรือโป๊ะ พร้อมมอเตอร์ขนาดใหญ่เพื่อสูบ น้ำจากห้วยสำราญ บ้านหนองเหล็ก หมู่ 8	มีแพ ลอยน้ำ พร้อมมอเตอร์	ตามแบบ อบต. กำหนด	-	-	500,000 อบต.	500,000 อบต.	-	ประชาชน ร้อยละ 85 ได้รับประโยชน์	มีแพสูบน้ำขนาด ใหญ่	กองช่าง
56	ปรับปรุงถนน คสล. จากบ้านนายอาคม ถึงบ้านนางพรมมา บ้านหนองเหล็ก หมู่ 9	เพื่อให้การคมนาคม สะดวก รวดเร็ว และปลอดภัย	กว้าง 3 ม. ยาว 140 ม. หนา 0.10 ม.	168,000 อบต.	168,000 อบต.	-	-	-	ประชาชน ร้อยละ 85 มีความปลอดภัยในการ การสัญจร	การคมนาคม สะดวก รวดเร็ว ปลอดภัย	กองช่าง
57	ปรับปรุงถนน คสล.ภายในหมู่บ้าน จุดที่ 1 (ข้างบ้าน นายสันติ) บ้านหนองเหล็ก หมู่ 9	เพื่อให้การคมนาคม สะดวก รวดเร็ว และปลอดภัย	กว้าง 3 ม. ยาว 40 ม. หนา 0.10 ม.	50,000 อบต.	50,000 อบต.	-	-	-	ประชาชน ร้อยละ 85 มีความปลอดภัยในการ การสัญจร	การคมนาคม สะดวก รวดเร็ว ปลอดภัย	กองช่าง
	ปรับปรุงถนน คสล. ภายในหมู่บ้าน จุดที่ 2 (จากบ้านนางทองหล่อ ถึงถนนใหญ่) บ้านหนองเหล็ก หมู่ 9		กว้าง 3 ม. ยาว 200 ม. หนา 0.10 ม.	360,000 อบต.	360,000 อบต.	-	-	-			

ก. ยุทธศาสตร์จังหวัดที่ 3 พัฒนาเมืองน่าอยู่ สู่คุณภาพชีวิตประชาชนในทุกมิติ

ข. ยุทธศาสตร์การพัฒนาของ อปท. ในเขตจังหวัดที่ 5 พัฒนาและยกระดับโครงสร้างพื้นฐานให้เชื่อมโยงกับการพัฒนาทุกมิติ

ยุทธศาสตร์ที่ 3. ยุทธศาสตร์การพัฒนาด้านโครงสร้างพื้นฐาน ทรัพยากรธรรมชาติและสิ่งแวดล้อม

3.2 แผนงานอุตสาหกรรมและการโยธา

แบบ ผ. 02/1

ที่	โครงการ	วัตถุประสงค์	เป้าหมาย (ผลผลิตของโครงการ)	งบประมาณและที่ผ่านมา (บาท)					ตัวชี้วัด (KPI)	ผลที่คาดว่าจะ ได้รับ	หน่วยงาน ที่รับผิดชอบ
				2566	2567	2568	2569	2570			
58	ชุดวางท่อ pvc เพื่อส่งน้ำเข้าหนองเหล็ก 2 จุด บ้านหนองเหล็ก หมู่ 9	เพื่อให้ส่งน้ำเพื่อการเกษตร	ท่อ 100 ยาว 80 ม.	-	100,000 อบต.	100,000 อบต.	-	-	ประชาชน ร้อยละ 85 ได้ประโยชน์	มีน้ำใช้ในการเกษตร	กองช่าง
59	ขยายถนน คสล. เส้นทิศใต้หนองเหล็ก ตามพื้นที่จริง บ้านหนองเหล็ก หมู่ 9	เพื่อให้การคมนาคมสะดวก รวดเร็ว และปลอดภัย	1 ซ้าง ยาว 200 ม.	100,000 อบต.	100,000 อบต.	-	-	-	ประชาชน ร้อยละ 85 มีความปลอดภัยในการการสัญจร	การคมนาคมสะดวก รวดเร็ว ปลอดภัย	กองช่าง
60	เสริมผิวแอสฟัลต์คอนกรีตภายในหมู่บ้าน บ้านหนองเหล็ก หมู่ 9	เพื่อให้การคมนาคมสะดวก รวดเร็ว และปลอดภัย	กว้าง 5.00 ม. ยาว 500 ม. หนา 0.05 ม.	900,000 อบต.	900,000 อบต.	-	-	900,000 อบต.	ประชาชน ร้อยละ 85 มีความปลอดภัยในการการสัญจร	การคมนาคมสะดวก รวดเร็ว ปลอดภัย	กองช่าง
61	ก่อสร้างร่องระบายน้ำรูปตัวยู ด้านทิศตะวันออกของหมู่บ้าน บ้านหนองเหล็ก หมู่ 9	เพื่อให้ระบายน้ำได้สะดวก รวดเร็ว ไม่ท่วมขัง	กว้าง 0.40 ม. ลึก 0.40 ม. ยาว 100 ม.	150,000 อบต.	150,000 อบต.	-	-	-	สามารถระบายน้ำได้ ร้อยละ 80	การระบายน้ำสะดวก รวดเร็ว ไม่ท่วมขัง	กองช่าง
62	ก่อสร้างถนนดิน จากนางางสังเวียนถึง นายสนธิ บ้านหนองเหล็ก หมู่ 9	เพื่อให้การคมนาคมสะดวก รวดเร็ว และปลอดภัย	กว้าง 4 ม. ยาว 300 ม.	-	100,000 อบต.	-	100,000 อบต.	-	ประชาชน ร้อยละ 85 มีความปลอดภัยในการการสัญจร	การคมนาคมสะดวก รวดเร็ว ปลอดภัย	กองช่าง
63	ก่อสร้างถนน คสล. จากบ้านนางฉวีวรรณธรรมนิยม ถึง ถนนใหญ่ พร้อมท่อระบายน้ำ 2 ท่อ บ้านหนองเหล็ก หมู่ 9	เพื่อให้การคมนาคมสะดวก รวดเร็ว และปลอดภัย	กว้าง 4 ม. ยาว 650 ม. หนา 0.15 ม.	-	1,612,000 อบต.	1,612,000 อบต.	-	-	ประชาชน ร้อยละ 85 มีความปลอดภัยในการการสัญจร	การคมนาคมสะดวก รวดเร็ว ปลอดภัย	กองช่าง

ก. ยุทธศาสตร์จังหวัดที่ 3 พัฒนาเมืองน่าอยู่ สู่คุณภาพชีวิตประชาชนในทุกมิติ

ข. ยุทธศาสตร์การพัฒนาของ อปท. ในเขตจังหวัดที่ 5 พัฒนาและยกระดับโครงสร้างพื้นฐานให้เชื่อมโยงกับการพัฒนาทุกมิติ

ยุทธศาสตร์ที่ 3. ยุทธศาสตร์การพัฒนาด้านโครงสร้างพื้นฐาน ทรัพยากรธรรมชาติและสิ่งแวดล้อม

3.2 แผนงานอุตสาหกรรมและการโยธา

แบบ ผ. 02/1

ที่	โครงการ	วัตถุประสงค์	เป้าหมาย (ผลผลิตของโครงการ)	งบประมาณและที่ผ่านมา (บาท)					ตัวชี้วัด (KPI)	ผลที่คาดว่าจะ ได้รับ	หน่วยงาน ที่รับผิดชอบ
				2566	2567	2568	2569	2570			
64	ระบบสูบน้ำจากห้วยสำราญมาหนองเหล็ก บ้านหนองเหล็ก หมู่ 9	เพื่อให้มีแหล่งน้ำ เพื่อการเกษตร	ตามแบบ อบต. กำหนด	-	-	-	-	4,000,000	ประชาชน ร้อยละ 80 มีความพึงพอใจในการ ใช้บริการ	มีน้ำเพื่อการ เกษตร	กองช่าง
65	เจาะน้ำบาดาลเพื่อการเกษตร บ้านหนองเหล็ก หมู่ 9	เพื่อให้มีแหล่งน้ำ เพื่อการเกษตร	ตามแบบ อบต. กำหนด	-	-	-	50,000 อบต.	50,000 อบต.	ประชาชน ร้อยละ 80 มีความพึงพอใจในการ ใช้บริการ	มีน้ำเพื่อการ เกษตร	กองช่าง
66	ปรับปรุงถนน คสล. ภายในหมู่บ้าน บ้านธาตุน้อย หมู่ 10	เพื่อให้การคมนาคม สะดวก รวดเร็ว และปลอดภัย	กว้าง 6 ม. ยาว 200 ม. หนา 0.10 ม.	480,000 อบต.	480,000 อบต.	-	-	-	ประชาชน ร้อยละ 85 มีความปลอดภัยในการ การสัญจร	การคมนาคม สะดวก รวดเร็ว ปลอดภัย	กองช่าง
67	ก่อสร้างถนน คสล. ภายในหมู่บ้าน บ้านธาตุน้อย หมู่ 10	เพื่อให้การคมนาคม สะดวก รวดเร็ว และปลอดภัย	กว้าง 3 ม. ยาว 40 ม. หนา 0.15 ม.	72,000 อบต.	72,000 อบต.	-	-	-	ประชาชน ร้อยละ 85 มีความปลอดภัยในการ การสัญจร	การคมนาคม สะดวก รวดเร็ว ปลอดภัย	กองช่าง
68	ติดตั้งแผงโซลาร์เซลล์ใช้สำหรับประปาหมู่บ้าน บ้านธาตุน้อย หมู่ 10	เพื่อใช้พลังงาน แสงอาทิตย์ ทดแทน ไฟฟ้า	ตามแบบ อบต. กำหนด	-	50,000 อบต.	50,000 อบต.	-	-	ประชาชน ร้อยละ 85 ได้ใช้พลังงานทดแทน	มีพลังงานทดแทน ใช้ แทนไฟฟ้า	กองช่าง
69	ก่อสร้างถนน คสล. จากทางดำถึงวัดป่าศากยวงศ์ บ้านธาตุน้อย หมู่ 10	เพื่อให้การคมนาคม สะดวก รวดเร็ว และปลอดภัย	กว้าง 5 ม. ยาว 50 ม. หนา 0.15 ม.	155,000 อบต.	155,000 อบต.	-	-	-	ประชาชน ร้อยละ 85 มีความปลอดภัยในการ การสัญจร	การคมนาคม สะดวก รวดเร็ว ปลอดภัย	กองช่าง
70	ปรับปรุงถนน คสล. จากบ้านนายบรรลือ ไกรยา ถึงคลองอีสานเขียว บ้านธาตุน้อย หมู่ 10	เพื่อให้การคมนาคม สะดวก รวดเร็ว และปลอดภัย	กว้าง 2 ม. ยาว 1000 ม. หนา 0.15 ม.	-	1,100,000 อบต.	1,100,000 อบต.	-	-	ประชาชน ร้อยละ 85 มีความปลอดภัยในการ การสัญจร	การคมนาคม สะดวก รวดเร็ว ปลอดภัย	กองช่าง

ก. ยุทธศาสตร์จังหวัดที่ 3 พัฒนาเมืองน่าอยู่ สุขภาพชีวิตประชาชนในทุกมิติ

ข. ยุทธศาสตร์การพัฒนาของ อปท. ในเขตจังหวัดที่ 5 พัฒนาและยกระดับโครงสร้างพื้นฐานให้เชื่อมโยงกับการพัฒนาทุกมิติ

ยุทธศาสตร์ที่ 3. ยุทธศาสตร์การพัฒนาด้านโครงสร้างพื้นฐาน ทรัพยากรธรรมชาติและสิ่งแวดล้อม

3.2 แผนงานอุตสาหกรรมและการโยธา

แบบ ผ. 02/1

ที่	โครงการ	วัตถุประสงค์	เป้าหมาย (ผลผลิตของโครงการ)	งบประมาณและที่ผ่านมา (บาท)					ตัวชี้วัด (KPI)	ผลที่คาดว่าจะ ได้รับ	หน่วยงาน ที่รับผิดชอบ
				2566	2567	2568	2569	2570			
71	ขุดเจาะบ่อบาดาลเพื่อการเกษตร บ้านธาตุน้อย หมู่ 10	เพื่อให้มีแหล่งน้ำ เพื่อ การเกษตร	ตามแบบกรม ทรัพยากร น้ำบาดาล	-	-	100,000 อบต.	100,000 อบต.	-	ประชาชน ร้อยละ 85 มีน้ำเพื่อการเกษตร	มีแหล่งน้ำเพื่อ การเกษตร	กองช่าง
72	ปรับปรุงถนนดินจากหนองเต่าหุ้ง ถึง ป่ากุดจอบเหมาะ บ้านธาตุน้อย หมู่ 10	เพื่อให้การคมนาคม สะดวก รวดเร็ว และปลอดภัย	กว้าง 4 ม. ยาว 500 ม. สูงเฉลี่ย 0.80 ม.	-	100,000 อบต.	100,000 อบต.	-	-	ประชาชน ร้อยละ 85 มีความปลอดภัยในการ การสัญจร	การคมนาคม สะดวก รวดเร็ว ปลอดภัย	กองช่าง
73	ก่อสร้างแพร ร่องห้วยสำราญ บ้านธาตุน้อย หมู่ 10	เพื่อเป็นการสนับสนุน การท่องเที่ยว ในชุมชน	ตามแบบ อบต. กำหนด	-	-	-	500,000 อบต.	500,000 อบต.	ประชาชน ร้อยละ 85 มีความปลอดภัยในการ การสัญจร	การคมนาคม สะดวก รวดเร็ว ปลอดภัย	กองช่าง
74	ก่อสร้างร่องระบายน้ำรอบหมู่บ้านพร้อมฝาดปิด บ้านธาตุน้อย หมู่ 10	เพื่อให้ระบายน้ำได้ สะดวกรวดเร็ว ไม่ท่วมขัง	กว้าง 0.40 ม. ลึก 0.40 ม. ยาว 200 ม.	-	360,000 อบต.	360,000 อบต.	-	-	สามารถระบายน้ำได้ ร้อยละ 80	การระบายน้ำ สะดวก รวดเร็ว ไม่ท่วมขัง	กองช่าง
75	ต่อเติม/ปรับปรุง ศูนย์การเรียนรู้ อาคาร 2 บ้านธาตุน้อย หมู่ 10	เพื่อปรับปรุง อาคาร ศูนย์การเรียนรู้	ตามแบบ อบต. กำหนด	-	-	200,000 อบต.	200,000 อบต.	-	ประชาชน ร้อยละ 85 ได้รับประโยชน์	มีศูนย์การเรียนรู้ ที่ดีขึ้น	กองช่าง
76	ขุดลอกหนองเต่าหุ้งเพื่อการประปา (แก้มลิง) บ้านธาตุน้อย หมู่ 10	เพื่อกักเก็บน้ำ เพื่อการประปา	ตามแบบ อบต. กำหนด	-	-	-	500,000 อบต.	500,000 อบต.	ประชาชน ร้อยละ 85 มีน้ำประปาใช้	มีน้ำประปาใช้ อย่างเพียงพอ	กองช่าง
77	วางท่อส่งน้ำจากห้วยสำราญ ถึง ทุ่งนา บ้านธาตุน้อย หมู่ 10	เพื่อใช้น้ำในการทำ เกษตร	วางท่อ pvc Ø10 นิ้ว	-	-	200,000 อบต.	200,000 อบต.	-	ประชาชน ร้อยละ 85 มีน้ำใช้เพื่อการเกษตร	ประชาชนมีน้ำใช้ เพื่อการเกษตร	กองช่าง

ก. ยุทธศาสตร์จังหวัดที่ 3 พัฒนาเมืองน่าอยู่ สู่คุณภาพชีวิตประชาชนในทุกมิติ

ข. ยุทธศาสตร์การพัฒนาของ อปท. ในเขตจังหวัดที่ 5 พัฒนาและยกระดับโครงสร้างพื้นฐานให้เชื่อมโยงกับการพัฒนาทุกมิติ

ยุทธศาสตร์ที่ 3. ยุทธศาสตร์การพัฒนาด้านโครงสร้างพื้นฐาน ทรัพยากรธรรมชาติและสิ่งแวดล้อม

3.2 แผนงานอุตสาหกรรมและการโยธา

แบบ ผ. 02

ที่	โครงการ	วัตถุประสงค์	เป้าหมาย (ผลผลิตของโครงการ)	งบประมาณและที่ผ่านมา (บาท)					ตัวชี้วัด (KPI)	ผลที่คาดว่าจะ ได้รับ	หน่วยงาน ที่รับผิดชอบ
				2566	2567	2568	2569	2570			
78	ขุดลอกหนองก้านเหลืองเพื่อการเกษตร บ้านธาตุน้อย หมู่ 10	เพื่อกักเก็บน้ำ	ตามแบบ อบต. กำหนด	-	-	-	500,000 อบต.	500,000 อบต.	ประชาชน ร้อยละ 85 มีน้ำใช้เพื่อการเกษตร	มีน้ำใช้เพื่อการเกษตร อย่างพอเพียง	กองช่าง
79	ก่อสร้างถนนดิน บ้านธาตุน้อย หมู่ 10	เพื่อให้การคมนาคม สะดวก รวดเร็ว และปลอดภัย	กว้าง 3.50 ม. ยาว 1000 ม. หนา 0.80 ม.	200,000 อบต.	-	200,000 อบต.	-	200,000 อบต.	ประชาชน ร้อยละ 85 มีความปลอดภัยในการ การสัญจร	การคมนาคม สะดวก รวดเร็ว ปลอดภัย	กองช่าง
80	ปรับปรุง ถนน คสล. ภายในหมู่บ้าน บ้านธาตุน้อย หมู่ 10	เพื่อให้การคมนาคม สะดวก รวดเร็ว และปลอดภัย	กว้าง 4.00 ม. ยาว 100 ม. ลึก 0.15 ม.	160,000 อบต.	160,000 อบต.	-	-	-	ประชาชน ร้อยละ 85 มีความปลอดภัยในการ การสัญจร	การคมนาคม สะดวก รวดเร็ว ปลอดภัย	กองช่าง
81	ปรับฝั่งคลองอีสานเขียวเป็นถนนหินคลุก บ้านธาตุน้อย หมู่ 10	เพื่อให้การคมนาคม สะดวก รวดเร็ว และปลอดภัย	ปรับเกรดพื้นทาง ระยะทางรวม 1000 ม.	50,000 อบต.	50,000 อบต.	50,000 อบต.	50,000 อบต.	50,000 อบต.	ประชาชน ร้อยละ 85 มีความปลอดภัยในการ การสัญจร	การคมนาคม สะดวก รวดเร็ว ปลอดภัย	กองช่าง
82	โครงการปรับปรุงถนน คสล. จากบ้านนายจำรอง ถึงสามแยกข้างศาลาประชาคม บ้านหนองคู หมู่ 11	เพื่อให้การคมนาคม สะดวก รวดเร็ว และปลอดภัย	กว้าง 4 ม. ยาว 150 ม. หนา 0.10 ม.	240,000 อบต.	240,000 อบต.	-	-	-	ประชาชน ร้อยละ 85 มีความปลอดภัยในการ การสัญจร	การคมนาคม สะดวก รวดเร็ว ปลอดภัย	กองช่าง
83	โครงการก่อสร้างถนน คสล. จากสามแยก บ้านนางถิ่น ถึงหนองน้ำสาธารณะหนองปล้อง บ้านหนองคู หมู่ 11	เพื่อให้การคมนาคม สะดวก รวดเร็ว และปลอดภัย	กว้าง 4 ม. ยาว 250 ม. หนา 0.15 ม.	620,000 อบต.	620,000 อบต.	-	-	-	ประชาชน ร้อยละ 85 มีความปลอดภัยในการ การสัญจร	การคมนาคม สะดวก รวดเร็ว ปลอดภัย	กองช่าง
84	โครงการก่อสร้างถนน คสล. จากบ้านนายเสรี ถึงทุ่งนา บ้านหนองคู หมู่ 11	เพื่อให้การคมนาคม สะดวก รวดเร็ว และปลอดภัย	กว้าง 2.50 ม. ยาว 180 ม. หนา 0.15 ม.	270,000 อบต.	270,000 อบต.	-	-	-	ประชาชน ร้อยละ 85 มีความปลอดภัยในการ การสัญจร	การคมนาคม สะดวก รวดเร็ว ปลอดภัย	กองช่าง

ก. ยุทธศาสตร์จังหวัดที่ 3 พัฒนาเมืองน่าอยู่ สู่คุณภาพชีวิตประชาชนในทุกมิติ

ข. ยุทธศาสตร์การพัฒนาของ อปท. ในเขตจังหวัดที่ 5 พัฒนาและยกระดับโครงสร้างพื้นฐานให้เชื่อมโยงกับการพัฒนาทุกมิติ

ยุทธศาสตร์ที่ 3. ยุทธศาสตร์การพัฒนาด้านโครงสร้างพื้นฐาน ทรัพยากรธรรมชาติและสิ่งแวดล้อม

3.2 แผนงานอุตสาหกรรมและการโยธา

ที่	โครงการ	วัตถุประสงค์	เป้าหมาย (ผลผลิตของโครงการ)	งบประมาณและที่ผ่านมา (บาท)					ตัวชี้วัด (KPI)	ผลที่คาดว่าจะ ได้รับ	หน่วยงาน ที่รับผิดชอบ
				2566	2567	2568	2569	2570			
85	ก่อสร้างถนน คสล. บริเวณรอบหนองน้ำ สาธารณะหนองคูใหญ่ บ้านหนองคู หมู่ 11	เพื่อให้การคมนาคม สะดวก รวดเร็ว และปลอดภัย	กว้าง 4.00 ม. ยาว 250 ม. หนา 0.15 ม.	620,000 อบต.	620,000 อบต.	-	-	-	ประชาชน ร้อยละ 85 มีความปลอดภัยในการ การสัญจร	การคมนาคม สะดวก รวดเร็ว ปลอดภัย	กองช่าง
86	ก่อสร้างถนนแอสฟัลต์ จากสามแยกทางเข้า บ้านหนองคูน้อย - ไปจรดบ้านหนองคูใหญ่ บ้านหนองคู หมู่ 11	เพื่อให้การคมนาคม สะดวก รวดเร็ว และปลอดภัย	กว้าง 4.00 ม. ยาว 250 ม. หนา 0.05 ม.	-	450,000 อบต.	450,000 อบต.	-	-	ประชาชน ร้อยละ 85 มีความปลอดภัยในการ การสัญจร	การคมนาคม สะดวก รวดเร็ว ปลอดภัย	กองช่าง
87	ก่อสร้างร่องระบายน้ำแบบตัวยูพร้อมฝาปิด จากสี่แยกกลางบ้าน - โรงเรียนบ้านหนองคู บ้านหนองคู หมู่ 11	เพื่อให้ระบายน้ำได้ สะดวก รวดเร็ว ไม่ท่วมขัง	กว้าง 0.50 ม. ลึก 0.50 ม. ยาว 200 ม.	-	500,000 อบต.	500,000 อบต.	-	-	ร้อยละ 85 การระบายน้ำสะดวก รวมเร็วไม่ท่วมขัง	การระบายน้ำ สะดวก รวดเร็ว ไม่ท่วมขัง	กองช่าง
88	โครงการก่อสร้างถนน คสล. ข้างบ้าน นางสาว ชมรมินีภา บ้านหนองคู หมู่ 11	เพื่อให้การคมนาคม สะดวก รวดเร็ว และปลอดภัย	กว้าง 250 ม. ยาว 150 ม. หนา 0.15 ม.	-	225,000 อบต.	225,000 อบต.	-	-	ประชาชน ร้อยละ 85 มีความปลอดภัยในการ การสัญจร	การคมนาคม สะดวก รวดเร็ว ปลอดภัย	กองช่าง
89	ก่อสร้างถนน คสล. บริเวณทางโค้ง บ้านหนองคูน้อย - ไปทุ่งนา บ้านหนองคู หมู่ 11	เพื่อให้การคมนาคม สะดวก รวดเร็ว และปลอดภัย	กว้าง 2.50 ม. ยาว 150 ม. หนา 0.15 ม.	-	-	225,000 อบต.	225,000 อบต.	-	ประชาชน ร้อยละ 85 มีความปลอดภัยในการ การสัญจร	การคมนาคม สะดวก รวดเร็ว ปลอดภัย	กองช่าง
90	ปรับปรุงถนน คสล. ขอยศรีบูรพา 3 บ้านหนองคู หมู่ 11	เพื่อให้การคมนาคม สะดวก รวดเร็ว และปลอดภัย	กว้าง 2.50 ม. ยาว 120 ม. หนา 0.10 ม.	-	-	100,000 อบต.	100,000 อบต.	-	ประชาชน ร้อยละ 85 มีความปลอดภัยในการ การสัญจร	การคมนาคม สะดวก รวดเร็ว ปลอดภัย	กองช่าง
91	ปรับปรุงถนน คสล. ขอยไหมไทย บ้านหนองคู หมู่ 11	เพื่อให้การคมนาคม สะดวก รวดเร็ว และปลอดภัย	กว้าง 4 ม. ยาว 100 ม. หนา 0.15 ม.	-	-	200,000 อบต.	200,000 อบต.	-	ประชาชน ร้อยละ 85 มีความปลอดภัยในการ การสัญจร	การคมนาคม สะดวก รวดเร็ว ปลอดภัย	กองช่าง

ก. ยุทธศาสตร์จังหวัดที่ 3 พัฒนาเมืองน่าอยู่ สุขภาพชีวิตประชาชนในทุกมิติ

ข. ยุทธศาสตร์การพัฒนาของ อปท. ในเขตจังหวัดที่ 5 พัฒนาและยกระดับโครงสร้างพื้นฐานให้เชื่อมโยงกับการพัฒนาทุกมิติ

ยุทธศาสตร์ที่ 3. ยุทธศาสตร์การพัฒนาด้านโครงสร้างพื้นฐาน ทรัพยากรธรรมชาติและสิ่งแวดล้อม

3.2 แผนงานอุตสาหกรรมและการโยธา

แบบ ผ. 02/1

ที่	โครงการ	วัตถุประสงค์	เป้าหมาย (ผลผลิตของโครงการ)	งบประมาณและที่ผ่านมา (บาท)					ตัวชี้วัด (KPI)	ผลที่คาดว่าจะ ได้รับ	หน่วยงาน ที่รับผิดชอบ
				2566	2567	2568	2569	2570			
92	ก่อสร้างถนน คสล. ซอยศรีบูรพา 2 บ้านหนองคู หมู่ 11	เพื่อให้การคมนาคม สะดวก รวดเร็ว และปลอดภัย	กว้าง 2.50 ม. ยาว 120 ม. ลึก 0.15 ม.	180,000 อบต.	180,000 อบต.	-	-	-	ประชาชน ร้อยละ 85 มีความปลอดภัยในการ การสัญจร	การคมนาคม สะดวก รวดเร็ว ปลอดภัย	กองช่าง
93	เสริมผิวแอสฟัลต์คอนกรีต ถนนทางเข้า บ้านหนองคูน้อยต่อจากเดิม บ้านหนองคู หมู่ 11	เพื่อให้การคมนาคม สะดวก รวดเร็ว และปลอดภัย	กว้าง 4.00 ม. ยาว 170 ม. หนาเฉลี่ย 0.05	360,000 อบต.	360,000 อบต.	-	-	-	ประชาชน ร้อยละ 85 มีความปลอดภัยในการ การสัญจร	การคมนาคม สะดวก รวดเร็ว ปลอดภัย	กองช่าง
94	โครงการขยายเขตถนนจากบ้านหนองคู ไป คลองอีสานเขียวบ้านก้านเหลือง บ้านหนองคู หมู่ 11	เพื่อให้การคมนาคม สะดวก รวดเร็ว และปลอดภัย	ขยายถนน ข้างละ 1.50 ม. ระยะทาง 1000 ม.	200,000 อบต.	200,000 อบต.	200,000 อบต.	200,000 อบต.	200,000 อบต.	ประชาชน ร้อยละ 85 มีความปลอดภัยในการ การสัญจร	การคมนาคม สะดวก รวดเร็ว ปลอดภัย	กองช่าง
95	ก่อสร้างถนน คสล. คุ่มโนนแดง บ้านหัวช้าง หมู่ 12	เพื่อให้การคมนาคม สะดวก รวดเร็ว และปลอดภัย	กว้าง 3.00 ม. ยาว 300 ม. หนา 0.15 ม.	540,000 อบต.	540,000 อบต.	-	-	-	ประชาชน ร้อยละ 85 มีความปลอดภัยในการ การสัญจร	การคมนาคม สะดวก รวดเร็ว ปลอดภัย	กองช่าง
96	ก่อสร้างถนน คสล. ซอยหนองแคนแดนสวรรค์ บ้านหัวช้าง หมู่ 12	เพื่อให้การคมนาคม สะดวก รวดเร็ว	กว้าง 2.50 ม. หนา 150 ม.	225,000 อบต.	225,000 อบต.	-	-	-	ประชาชน ร้อยละ 85 มีความปลอดภัยในการ	การคมนาคม สะดวก รวดเร็ว	กองช่าง
97	ก่อสร้าง ถนน คสล. จุดคุ้มหัวช้างสามัคคี ถึงซอยคุ้มทิศใต้ บ้านหัวช้าง หมู่ 12	เพื่อให้การคมนาคม สะดวก รวดเร็ว และปลอดภัย	กว้าง 2.50 ม. ยาว 150 ม. ลึก 0.15 ม.	225,000 อบต.	225,000 อบต.	-	-	-	ประชาชน ร้อยละ 85 มีความปลอดภัยในการ การสัญจร	การคมนาคม สะดวก รวดเร็ว ปลอดภัย	กองช่าง
98	โครงการวางท่อระบายน้ำครึ่งซีก จุดคุ้มประตู หมู่ 12 บ้านหัวช้าง หมู่ 12	เพื่อให้ระบายน้ำได้ สะดวกรวดเร็ว ไม่ท่วมขัง	ระยะทาง 200 ม.	-	60,000 อบต.	60,000 อบต.	-	-	สามารถระบายน้ำได้ ร้อยละ 80	การระบายน้ำ สะดวก รวดเร็ว ไม่ท่วมขัง	กองช่าง

ก. ยุทธศาสตร์จังหวัดที่ 3 พัฒนาเมืองน่าอยู่ สุขภาพชีวิตประชาชนในทุกมิติ

ข. ยุทธศาสตร์การพัฒนาของ อปท. ในเขตจังหวัดที่ 5 พัฒนาและยกระดับโครงสร้างพื้นฐานให้เชื่อมโยงกับการพัฒนาทุกมิติ

ยุทธศาสตร์ที่ 3. ยุทธศาสตร์การพัฒนาด้านโครงสร้างพื้นฐาน ทรัพยากรธรรมชาติและสิ่งแวดล้อม

3.2 แผนงานอุตสาหกรรมและการโยธา

ที่	โครงการ	วัตถุประสงค์	เป้าหมาย (ผลผลิตของโครงการ)	งบประมาณและที่ผ่านมา (บาท)					ตัวชี้วัด (KPI)	ผลที่คาดว่าจะ ได้รับ	หน่วยงาน ที่รับผิดชอบ
				2566	2567	2568	2569	2570			
99	โครงการก่อสร้างถนน คสล. จุดคุ้มหนองขนวน บ้านหัวช้าง หมู่ 12	เพื่อให้การคมนาคม สะดวก รวดเร็ว และปลอดภัย	กว้าง 2.50 ม. ยาว 150 ม. หนา 0.15 ม.	-	225,000 อบต.	225,000 อบต.	-	-	ประชาชน ร้อยละ 85 มีความปลอดภัยในการ การสัญจร	การคมนาคม สะดวก รวดเร็ว ปลอดภัย	กองช่าง
100	ก่อสร้าง ถนน คสล. จุดคุ้มหัวช้างสามัคคี ถึงซอยคุ้มทิศใต้ บ้านหัวช้าง หมู่ 12	เพื่อให้การคมนาคม สะดวก รวดเร็ว และปลอดภัย	กว้าง 2.50 ม. ยาว 150 ม. ลึก 0.15 ม.	225,000 อบต.	225,000 อบต.	-	-	-	ประชาชน ร้อยละ 85 มีความปลอดภัยในการ การสัญจร	การคมนาคม สะดวก รวดเร็ว ปลอดภัย	กองช่าง
101	โครงการวางท่อระบายน้ำครึ่งซีก จุดคุ้มประตู หมู่ 12 บ้านหัวช้าง หมู่ 12	เพื่อให้ระบายน้ำได้ สะดวกรวดเร็ว ไม่ท่วมขัง	ระยะทาง 200 ม.	60,000 อบต.	60,000 อบต.	60,000 อบต.	-	-	สามารถระบายน้ำได้ ร้อยละ 80	การระบายน้ำ สะดวก รวดเร็ว ไม่ท่วมขัง	กองช่าง
102	โครงการก่อสร้างถนน คสล. จุดคุ้มหนองขนวน บ้านหัวช้าง หมู่ 12	เพื่อให้การคมนาคม สะดวก รวดเร็ว และปลอดภัย	กว้าง 2.50 ม. ยาว 150 ม. หนา 0.15 ม.	-	225,000 อบต.	225,000 อบต.	-	-	ประชาชน ร้อยละ 85 มีความปลอดภัยในการ การสัญจร	การคมนาคม สะดวก รวดเร็ว ปลอดภัย	กองช่าง
103	ก่อสร้างร่องระบายน้ำรูปตัวยู จากหน้าบ้าน นายสง่า ญาติทอง ถึงที่ทำการผู้ใหญ่บ้าน บ้านหัวช้าง หมู่ 12	เพื่อให้ระบายน้ำได้ สะดวกรวดเร็ว ไม่ท่วมขัง	กว้าง 0.40 ม. ลึก 0.40 ม. ยาว 200 ม.	-	300,000 อบต.	300,000 อบต.	-	-	สามารถระบายน้ำได้ ร้อยละ 80	การระบายน้ำ สะดวก รวดเร็ว ไม่ท่วมขัง	กองช่าง
104	ก่อสร้างถนน คสล. จุดไปดงขนวน บ้านหัวช้าง หมู่ 12	เพื่อให้การคมนาคม สะดวก รวดเร็ว และปลอดภัย	กว้าง 2.50 ม. ยาว 300 ม. หนา 0.15 ม.	-	250,000 อบต.	250,000 อบต.	-	250,000 อบต.	ประชาชน ร้อยละ 85 มีความปลอดภัยในการ การสัญจร	การคมนาคม สะดวก รวดเร็ว ปลอดภัย	กองช่าง
105	โครงการก่อสร้างถนน คสล. ด้านทิศตะวันออก บ้านนางสองสร้อย ไมตรี ถึง ทิศตะวันตก บ้านนางวาล เหลืองล้ำ บ้านหนองจินดาน้อย 13	เพื่อให้การคมนาคม สะดวก รวดเร็ว และปลอดภัย	กว้าง 2.00 ม. ยาว 70 ม. หนา 0.15 ม.	84,000 อบต.	84,000 อบต.	-	-	-	ประชาชน ร้อยละ 85 มีความปลอดภัยในการ การสัญจร	การคมนาคม สะดวก รวดเร็ว ปลอดภัย	กองช่าง

ก. ยุทธศาสตร์จังหวัดที่ 3 พัฒนาเมืองน่าอยู่ สุขภาพชีวิตประชาชนในทุกมิติ

ข. ยุทธศาสตร์การพัฒนาของ อปท. ในเขตจังหวัดที่ 5 พัฒนาและยกระดับโครงสร้างพื้นฐานให้เชื่อมโยงกับการพัฒนาทุกมิติ

ยุทธศาสตร์ที่ 3. ยุทธศาสตร์การพัฒนาด้านโครงสร้างพื้นฐาน ทรัพยากรธรรมชาติและสิ่งแวดล้อม

3.2 แผนงานอุตสาหกรรมและการโยธา

แบบ ผ. 02/1

ที่	โครงการ	วัตถุประสงค์	เป้าหมาย (ผลผลิตของโครงการ)	งบประมาณและที่ผ่านมา (บาท)					ตัวชี้วัด (KPI)	ผลที่คาดว่าจะ ได้รับ	หน่วยงาน ที่รับผิดชอบ
				2566	2567	2568	2569	2570			
106	โครงการบำรุงทางเพื่อความปลอดภัย สาย ก้านเหลือง - โนนแดง หน้า ศพด. หนองจิกดาน้อย หมู่ 13	อำนวยความสะดวก ให้กับประชาชน	ตามแบบ อบต. กำหนด	200,000 อบต.	200,000 อบต.	-	-	-	ประชาชนมีความ ปลอดภัย ในการข้ามถนน	ประชาชนได้รับ ความสะดวก	กองช่าง
107	ปรับปรุงถนน คสล. จากกลางหมู่บ้าน ถึง บ้านนายทอน บ้านโนนแดง หมู่ 14	เพื่อให้การคมนาคม สะดวก รวดเร็ว และปลอดภัย	กว้าง 4 ม. ยาว 150 ม. หนา 0.10 ม.	240,000 อบต.	240,000 อบต.	-	-	-	ประชาชน ร้อยละ 85 มีความปลอดภัยในการ การสัญจร	การคมนาคม สะดวก รวดเร็ว ปลอดภัย	กองช่าง
108	ปรับปรุงถนน คสล. จากกลางหมู่บ้าน ถึง ทิศใต้ ของหมู่บ้าน บ้านโนนแดง หมู่ 14	เพื่อให้การคมนาคม สะดวก รวดเร็ว และปลอดภัย	กว้าง 5 ม. ยาว 150 ม. หนา 0.10 ม.	300,000 อบต.	300,000 อบต.	-	-	-	ประชาชน ร้อยละ 85 มีความปลอดภัยในการ การสัญจร	การคมนาคม สะดวก รวดเร็ว ปลอดภัย	กองช่าง
109	ปรับปรุงถนน คสล. จากกลางหมู่บ้าน ถึง ทิศตะวันออก บ้าน นายเลา บ้านโนนแดง หมู่ 14	เพื่อให้การคมนาคม สะดวก รวดเร็ว และปลอดภัย	กว้าง 4 ม. ยาว 70 ม. หนา 0.10 ม.	112,000 อบต.	112,000 อบต.	-	-	-	ประชาชน ร้อยละ 85 มีความปลอดภัยในการ การสัญจร	การคมนาคม สะดวก รวดเร็ว ปลอดภัย	กองช่าง
110	ขุดลอกหนองสาธารณะหมู่บ้าน (หนองเปาะ) บ้านโนนแดง หมู่ 14	เพื่อให้ประชาชนมีน้ำ อุปโภคที่สะอาด	กว้าง 50 ม. ยาว 70 ม.	-	-	-	500,000 อบต.	500,000 อบต.	น้ำใช้ได้ ร้อยละ 85	เพื่อให้แหล่งน้ำ สะอาด	กองช่าง
111	เสริมไหล่ทางคอนกรีต เส้นทิศใต้ของหมู่บ้าน ข้างละ 50 ซม. บ้านโนนแดง หมู่ 14	เพื่อให้การคมนาคม สะดวก รวดเร็ว และปลอดภัย	กว้างข้างละ 0.50 ม. ระยะทาง 200 ม.	-	150,000 อบต.	150,000 อบต.	-	-	ประชาชน ร้อยละ 85 มีความปลอดภัยในการ การสัญจร	การคมนาคม สะดวก รวดเร็ว ปลอดภัย	กองช่าง
112	ทำสะพานฝายกั้นน้ำข้ามคลองอีสานเขียว บ้านโนนแดง หมู่ 14	เพื่อให้ระบายน้ำได้ สะดวกรวดเร็ว ไม่ท่วมขัง	ตามแบบ อบต. กำหนด	-	-	400,000 อบต.	400,000 อบต.	-	สามารถระบายน้ำได้ ร้อยละ 80	การระบายน้ำ สะดวก รวดเร็ว ไม่ท่วมขัง	กองช่าง

ก. ยุทธศาสตร์จังหวัดที่ 3 พัฒนาเมืองน่าอยู่ สู่คุณภาพชีวิตประชาชนในทุกมิติ

ข. ยุทธศาสตร์การพัฒนาของ อปท. ในเขตจังหวัดที่ 5 พัฒนาและยกระดับโครงสร้างพื้นฐานให้เชื่อมโยงกับการพัฒนาทุกมิติ

ยุทธศาสตร์ที่ 3. ยุทธศาสตร์การพัฒนาด้านโครงสร้างพื้นฐาน ทรัพยากรธรรมชาติและสิ่งแวดล้อม

3.2 แผนงานอุตสาหกรรมและการโยธา

แบบ ผ. 02/1

ที่	โครงการ	วัตถุประสงค์	เป้าหมาย (ผลผลิตของโครงการ)	งบประมาณและที่ผ่านมา (บาท)					ตัวชี้วัด (KPI)	ผลที่คาดว่าจะ ได้รับ	หน่วยงาน ที่รับผิดชอบ
				2566	2567	2568	2569	2570			
113	ปรับปรุงซ่อมแซมฝายหนองสิม บ้านก้านเหลือง หมู่ 15	เพื่อให้ฝายน้ำล้น ใช้การได้ปกติมีน้ำเพื่อ การเกษตร	ฝายน้ำล้น ความกว้าง 4 ม.	300,000 อบต.	300,000 อบต.	-	-	-	ประชาชน ร้อยละ 85 ได้รับประโยชน์	ประชาชนมีน้ำใช้ เพื่อการเกษตร	กองช่าง
114	ก่อสร้างถนนดินจากที่นา นางสมยงค์ นามปัญญา ถึงที่นา นางชั้นทอง ผุยอุทา บ้านก้านเหลือง หมู่ 15	เพื่อให้การคมนาคม สะดวก รวดเร็ว และปลอดภัย	กว้าง 2.50 ม. ยาว 500 ม. หนา 0.80 ม.	100,000 อบต.	100,000 อบต.	-	-	-	ประชาชน ร้อยละ 85 มีความปลอดภัยในการ การสัญจร	การคมนาคม สะดวก รวดเร็ว ปลอดภัย	กองช่าง
115	ก่อสร้างถนนหินคลุกฝั่งคลองอีสานเขียว บ้านก้านเหลือง หมู่ 15	เพื่อให้การคมนาคม สะดวก รวดเร็ว และปลอดภัย	กว้าง 3 ม. ยาว 1000 ม.	200,000 อบต.	200,000 อบต.	200,000 อบต.	200,000 อบต.	200,000 อบต.	ประชาชน ร้อยละ 85 มีความปลอดภัยในการ การสัญจร	การคมนาคม สะดวก รวดเร็ว ปลอดภัย	กองช่าง
116	ขุดลอกคลองระบายน้ำรอบหมู่บ้าน บ้านก้านเหลือง หมู่ 15	เพื่อให้ระบายน้ำได้ สะดวกรวดเร็ว ไม่ท่วมขัง	ตามแบบ อบต. กำหนด	-	-	30,000 อบต.	30,000 อบต.	-	สามารถระบายน้ำได้ ร้อยละ 80	การระบายน้ำ สะดวก รวดเร็ว ไม่ท่วมขัง	กองช่าง
117	ก่อสร้างร่องระบายน้ำจากบ้าน น.ส. สุชีลา สมใจ ถึง ที่นายนายมี พุทธวงศ์ (เหลือ 32 เมตร) บ้านก้านเหลือง หมู่ 15	เพื่อให้ระบายน้ำได้ สะดวกรวดเร็ว ไม่ท่วมขัง	กว้าง 0.50 ม. ลึก 0.50 ม. ยาว 32 ม.	-	80,000 อบต.	80,000 อบต.	-	-	สามารถระบายน้ำได้ ร้อยละ 80	การระบายน้ำ สะดวก รวดเร็ว ไม่ท่วมขัง	กองช่าง
118	ก่อสร้างถนน คสล. สายหนองสองห้อง ไป ขนวน บ้านก้านเหลือง หมู่ 15	เพื่อให้การคมนาคม สะดวก รวดเร็ว และปลอดภัย	กว้าง 3.00 ม. ยาว 500 ม. หนา 0.15 ม.	900,000 อบต.	900,000 อบต.	-	-	-	ประชาชน ร้อยละ 85 มีความปลอดภัยในการ การสัญจร	การคมนาคม สะดวก รวดเร็ว ปลอดภัย	กองช่าง
119	ก่อสร้างถนน คสล. สายหนองปັນ บ้านก้านเหลือง หมู่ 15	เพื่อให้การคมนาคม สะดวก รวดเร็ว และปลอดภัย	กว้าง 3.00 ม. ยาว 300 ม. หนา 0.15 ม.	-	540,000 อบต.	540,000 อบต.	-	-	ประชาชน ร้อยละ 85 มีความปลอดภัยในการ การสัญจร	การคมนาคม สะดวก รวดเร็ว ปลอดภัย	กองช่าง

ก. ยุทธศาสตร์จังหวัดที่ 3 พัฒนาเมืองน่าอยู่ สู่คุณภาพชีวิตประชาชนในทุกมิติ

ข. ยุทธศาสตร์การพัฒนาของ อปท. ในเขตจังหวัดที่ 5 พัฒนาและยกระดับโครงสร้างพื้นฐานให้เชื่อมโยงกับการพัฒนาทุกมิติ

ยุทธศาสตร์ที่ 3. ยุทธศาสตร์การพัฒนาด้านโครงสร้างพื้นฐาน ทรัพยากรธรรมชาติและสิ่งแวดล้อม

3.2 แผนงานอุตสาหกรรมและการโยธา

แบบ ผ. 02/1

ที่	โครงการ	วัตถุประสงค์	เป้าหมาย (ผลผลิตของโครงการ)	งบประมาณและที่ผ่านมา (บาท)					ตัวชี้วัด (KPI)	ผลที่คาดว่าจะ ได้รับ	หน่วยงาน ที่รับผิดชอบ
				2566	2567	2568	2569	2570			
120	ปรับปรุง /ซ่อมแซม ร่องระบายน้ำภายในหมู่บ้าน บ้านก้านเหลือง หมู่ 15	เพื่อให้ระบายน้ำได้ สะดวกรวดเร็ว ไม่ท่วมขัง	กว้าง 0.50 ม. ลึก 0.50 ม. ยาว 200 ม.	-	400,000 อบต.	400,000 อบต.	-	-	สามารถระบายน้ำได้ ร้อยละ 80	การระบายน้ำ สะดวก รวดเร็ว ไม่ท่วมขัง	กองช่าง
121	เสริมผิวแอสฟัลท์คอนกรีต สายก้านเหลือง - บ้านกุงพาน บ้านก้านเหลือง หมู่ 15	เพื่อให้การคมนาคม สะดวก รวดเร็ว และปลอดภัย	กว้าง 4 ม. ยาว 250 ม. หนา 0.10 ม.	-	-	-	540,000 อบต.	540,000 อบต.	ประชาชน ร้อยละ 85 มีความปลอดภัยในการ การสัญจร	การคมนาคม สะดวก รวดเร็ว ปลอดภัย	กองช่าง
122	ปรับปรุงถนน คสล. ภายในหมู่บ้าน บ้านหัวหนอง หมู่ 16	เพื่อให้การคมนาคม สะดวก รวดเร็ว และปลอดภัย	กว้าง 4 ม. ยาว 250 ม. หนา 0.10 ม.	400,000 อบต.	400,000 อบต.	-	-	-	ประชาชน ร้อยละ 85 มีความปลอดภัยในการ การสัญจร	การคมนาคม สะดวก รวดเร็ว ปลอดภัย	กองช่าง
123	ก่อสร้างร่องระบายน้ำ จากป้ายทางเข้าหมู่บ้าน ถึงหน้าวัดหนองเหล็ก บ้านหัวหนอง หมู่ 16	เพื่อให้ระบายน้ำได้ สะดวกรวดเร็ว ไม่ท่วมขัง	กว้าง 0.50 ม. ลึก 0.50 ม. ยาว 250 ม.	625,000 อบต.	625,000 อบต.	-	-	-	สามารถระบายน้ำได้ ร้อยละ 80	การระบายน้ำ สะดวก รวดเร็ว ไม่ท่วมขัง	กองช่าง
124	ก่อสร้างร่องระบายน้ำ จากทิศใต้วัดหนองเหล็ก ถึงสวนนายสาวท บ้านหัวหนอง หมู่ 16	เพื่อให้ระบายน้ำได้ สะดวกรวดเร็ว ไม่ท่วมขัง	กว้าง 0.40 ม. ลึก 0.40 ม. ยาว 250 ม.	450,000 อบต.	450,000 อบต.	-	-	-	สามารถระบายน้ำได้ ร้อยละ 80	การระบายน้ำ สะดวก รวดเร็ว ไม่ท่วมขัง	กองช่าง
125	ก่อสร้างถนน คสล. จากหนองดินแดง ถึง นานายอุดร แก้วประสาน บ้านหัวหนอง หมู่ 16	เพื่อให้การคมนาคม สะดวก รวดเร็ว และปลอดภัย	กว้าง 3 ม. ยาว 200 ม. หนา 0.15 ม.	360,000 อบต.	360,000 อบต.	-	-	-	ประชาชน ร้อยละ 85 มีความปลอดภัยในการ การสัญจร	การคมนาคม สะดวก รวดเร็ว ปลอดภัย	กองช่าง
126	ต่อเติม/ขยาย ถนน คสล. ภายในหมู่บ้าน บ้านหัวหนอง หมู่ 16	เพื่อให้การคมนาคม สะดวก รวดเร็ว และปลอดภัย	กว้าง 1 ม. ยาว 250 ม. หนา 0.15 ม.	-	150,000 อบต.	150,000 อบต.	-	-	ประชาชนมีความพึงพอใจ ร้อยละ 80	มีสถานที่ในการทำ กิจกรรมหรือพักผ่อน เพิ่มขึ้น	กองช่าง

ก. ยุทธศาสตร์จังหวัดที่ 3 พัฒนาเมืองน่าอยู่ สุขภาพชีวิตประชาชนในทุกมิติ

ข. ยุทธศาสตร์การพัฒนาของ อปท. ในเขตจังหวัดที่ 5 พัฒนาและยกระดับโครงสร้างพื้นฐานให้เชื่อมโยงกับการพัฒนาทุกมิติ

ยุทธศาสตร์ที่ 3. ยุทธศาสตร์การพัฒนาด้านโครงสร้างพื้นฐาน ทรัพยากรธรรมชาติและสิ่งแวดล้อม

3.2 แผนงานอุตสาหกรรมและการโยธา

แบบ ผ. 02/1

ที่	โครงการ	วัตถุประสงค์	เป้าหมาย (ผลผลิตของโครงการ)	งบประมาณและที่ผ่านมา (บาท)					ตัวชี้วัด (KPI)	ผลที่คาดว่าจะ ได้รับ	หน่วยงาน ที่รับผิดชอบ
				2566	2567	2568	2569	2570			
127	โครงการวางท่อระบายน้ำจากถนนหน้าบ้าน ผู้ใหญ่สมควร ลงสู่ทุ่งนา บ้านหัวหนอง หมู่ 16	เพื่อให้ระบายน้ำได้ สะดวกรวดเร็ว ไม่ท่วมขัง	ท่อขนาด 60 ซม. ยาว 60 ม.	-	-	150,000 อบต.	150,000 อบต.	-	สามารถระบายน้ำได้ ร้อยละ 80	การระบายน้ำ สะดวก รวดเร็ว ไม่ท่วมขัง	กองช่าง
128	ก่อสร้างถนน คสล. จากโนนสารศรีถึงฝาย หนองเหล็ก บ้านหัวหนอง หมู่ 16	เพื่อให้การคมนาคม สะดวก รวดเร็ว และปลอดภัย	กว้าง 6 ม. ยาว 700 ม. ลึก 0.15 ม.	-	-	2,604,000 อบต.	2,604,000 อบต.	2,604,000 อบต.	ประชาชน ร้อยละ 85 มีความปลอดภัยในการ การสัญจร	การคมนาคม สะดวก รวดเร็ว ปลอดภัย	กองช่าง
129	ก่อสร้าง ถนนดิน บ้านหัวหนอง หมู่ 16	เพื่อให้การคมนาคม สะดวก รวดเร็ว และปลอดภัย	กว้าง 4 ม. ยาว 700 ม. หนา 0.60 ม.	-	-	100,000 อบต.	100,000 อบต.	-	ประชาชน ร้อยละ 85 มีความปลอดภัยในการ การสัญจร	การคมนาคม สะดวก รวดเร็ว ปลอดภัย	กองช่าง
130	โครงการขุดลอกหนองตาปะ บ้านหัวหนอง หมู่ 16	เพื่อกักเก็บน้ำ ไว้ใช้เพื่อการเกษตร	ตามแบบ อบต. กำนันเหลือง กำหนด	-	-	-	500,000 อบต.	500,000 อบต.	ประชาชน ร้อยละ 85 มีความปลอดภัยในการ การสัญจร	การคมนาคม สะดวก รวดเร็ว ปลอดภัย	กองช่าง
131	โครงการปรับถนน คสล. จากดอนปู่ตา ถึง หนองดินแดง บ้านหัวหนอง หมู่ 16	เพื่อให้การคมนาคม สะดวก รวดเร็ว และปลอดภัย	กว้าง 3 ม. ยาว 100 ม. หนา 0.10 ม.	-	120,000 อบต.	120,000 อบต.	-	-	ประชาชน ร้อยละ 85 มีความปลอดภัยในการ การสัญจร	การคมนาคม สะดวก รวดเร็ว ปลอดภัย	กองช่าง
132	ปรับปรุง/ยกระดับถนน ภายในหมู่บ้าน บ้านธาตุน้อย หมู่ 17	เพื่อให้การคมนาคม สะดวก รวดเร็ว และปลอดภัย	กว้าง 6 ม. ยาว 300 ม. หนา 0.10 ม.	810,000 อบต.	810,000 อบต.	-	-	-	ประชาชน ร้อยละ 85 มีความปลอดภัยในการ การสัญจร	การคมนาคม สะดวก รวดเร็ว ปลอดภัย	กองช่าง

ก. ยุทธศาสตร์จังหวัดที่ 3 พัฒนาเมืองน่าอยู่ สู่คุณภาพชีวิตประชาชนในทุกมิติ

ข. ยุทธศาสตร์การพัฒนาของ อปท. ในเขตจังหวัดที่ 5 พัฒนาและยกระดับโครงสร้างพื้นฐานให้เชื่อมโยงกับการพัฒนาทุกมิติ

ยุทธศาสตร์ที่ 3. ยุทธศาสตร์การพัฒนาด้านโครงสร้างพื้นฐาน ทรัพยากรธรรมชาติและสิ่งแวดล้อม

3.2 แผนงานอุตสาหกรรมและการโยธา

แบบ ผ. 02/1

ที่	โครงการ	วัตถุประสงค์	เป้าหมาย (ผลผลิตของโครงการ)	งบประมาณและที่ผ่านมา (บาท)					ตัวชี้วัด (KPI)	ผลที่คาดว่าจะ ได้รับ	หน่วยงาน ที่รับผิดชอบ
				2566	2567	2568	2569	2570			
133	ปรับปรุง/ซ่อมแซมรั้วกำแพง ศูนย์พัฒนาเด็กเล็ก บ้านธาตุน้อย หมู่ 17	เพื่อให้อาคาร ศพต. ได้รับปรับปรุงซ่อมแซม พร้อมสำหรับการเรียน การสอน	ตามแบบ อบต. กำหนด	200,000 อบต.	200,000 อบต.	-	-	-	อาคารมีความคงทน แข็งแรง ร้อยละ 90	อาคาร ศพต. มี สภาพดี พร้อม สำหรับการเรียน การสอน	กองช่าง
134	เทพื้นคอนกรีตหน้าสนามศูนย์เด็กเล็ก บ้านธาตุน้อย หมู่ 17	เพื่อให้ลานคอนกรีต ใช้ใน ศพต.	ตามแบบ อบต. กำหนด	200,000 อบต.	200,000 อบต.	-	-	-	ร้อยละ 85 มีความแข็งแรงคงทน	ศพต. มีลาน คอนกรีตไว้ใช้งาน	กองช่าง
135	ปรับปรุงร่องระบายน้ำรูปตัวยู รอบหมู่บ้าน บ้านธาตุน้อย หมู่ 17	เพื่อให้ระบายน้ำได้ สะดวกรวดเร็ว ไม่ท่วมขัง	กว้าง 0.40 ม. ลึก 0.40 ม. ยาว 100 ม.	150,000 อบต.	150,000 อบต.	-	150,000 อบต.	-	สามารถระบายน้ำได้ ร้อยละ 80	การระบายน้ำ สะดวก รวดเร็ว ไม่ท่วมขัง	กองช่าง
136	ก่อสร้างถนน คสล. เส้นบ้านธาตุน้อย - ขนวน บ้านธาตุน้อย หมู่ 17	เพื่อให้การคมนาคม สะดวก รวดเร็ว และปลอดภัย	กว้าง 4.00 ม. ยาว 200 ม. หนา 0.15 ม.	-	-	480,000 อบต.	480,000 อบต.	-	ประชาชน ร้อยละ 85 มีความปลอดภัยใน การสัญจร	การคมนาคม สะดวก รวดเร็ว ปลอดภัย	กองช่าง
137	ปรับปรุง ถนน คสล. ภายในหมู่บ้าน บ้านธาตุน้อย หมู่ 10,17	เพื่อให้การคมนาคม สะดวก รวดเร็ว และปลอดภัย	กว้าง 6.00 ม. ยาว 300 ม. หนา 0.15 ม.	-	-	810,000 อบต.	810,000 อบต.	-	ประชาชน ร้อยละ 85 มีความปลอดภัยใน การสัญจร	การคมนาคม สะดวก รวดเร็ว ปลอดภัย	กองช่าง
138	ก่อสร้างถนน คสล. จากโค้งนางนางพิบูล สมบัติ ไปสิ้นสุดถนน บ้านก้านเหลือง หมู่ 18	เพื่อให้การคมนาคม สะดวก รวดเร็ว และปลอดภัย	กว้าง 3 ม. ยาว 500 ม. หนา 0.15 ม.	900,000 อบต.	900,000 อบต.	-	-	-	ประชาชน ร้อยละ 85 มีความปลอดภัยใน การสัญจร	การคมนาคม สะดวก รวดเร็ว ปลอดภัย	กองช่าง
139	ก่อสร้างถนน คสล. จากโค้งนางนางมะลิวัลย์ เขตนิมิตร ลงไปทางทิศใต้ ถึง หมู่ 15 บ้านก้านเหลือง หมู่ 18	เพื่อให้การคมนาคม สะดวก รวดเร็ว และปลอดภัย	กว้าง 4 ม. ยาว 200 ม. หนา 0.15 ม.	496,000 อบต.	496,000 อบต.	-	-	-	ประชาชน ร้อยละ 85 มีความปลอดภัยใน การสัญจร	การคมนาคม สะดวก รวดเร็ว ปลอดภัย	กองช่าง

ก. ยุทธศาสตร์จังหวัดที่ 3 พัฒนาเมืองน่าอยู่ สุขภาพชีวิตประชาชนในทุกมิติ

ข. ยุทธศาสตร์การพัฒนาของ อปท. ในเขตจังหวัดที่ 5 พัฒนาและยกระดับโครงสร้างพื้นฐานให้เชื่อมโยงกับการพัฒนาทุกมิติ

ยุทธศาสตร์ที่ 3. ยุทธศาสตร์การพัฒนาด้านโครงสร้างพื้นฐาน ทรัพยากรธรรมชาติและสิ่งแวดล้อม

3.2 แผนงานอุตสาหกรรมและการโยธา

ที่	โครงการ	วัตถุประสงค์	เป้าหมาย (ผลผลิตของโครงการ)	งบประมาณและที่ผ่านมา (บาท)					ตัวชี้วัด (KPI)	ผลที่คาดว่าจะ ได้รับ	หน่วยงาน ที่รับผิดชอบ
				2566	2567	2568	2569	2570			
140	ก่อสร้างถนน คสล. เส้นไปหนองโฮ บ้านก้านเหลือง หมู่ 18	เพื่อให้การคมนาคม สะดวก รวดเร็ว และปลอดภัย	กว้าง 3 ม. ยาว 500 ม. หนา 0.15 ม.	900,000 อบต.	900,000 อบต.	-	-	-	ประชาชน ร้อยละ 85 มีความปลอดภัยใน การสัญจร	การคมนาคม สะดวก รวดเร็ว ปลอดภัย	กองช่าง
141	ก่อสร้างฝายน้ำล้น คสล. คลองอีสานเขียว บ้านกงพาน หมู่ 19	เพื่อให้การคมนาคม สะดวก และปลอดภัย	ฝายน้ำล้น แบบรถผ่านได้ อบต. กำหนด	300,000 อบต.	300,000 อบต.	-	-	-	ประชาชน ร้อยละ 85 มีความปลอดภัยใน การสัญจร	การคมนาคม สะดวก ปลอดภัย	กองช่าง
142	ก่อสร้างลานคอนกรีตเอนกประสงค์กลางหมู่บ้าน บ้านกงพาน หมู่ 19	เพื่อใช้เป็นี่สาธารณะ ประโยชน์	ตามแบบ อบต. กำหนด	-	-	-	-	-	ประชาชน ร้อยละ 75 ได้รับประโยชน์	มีลานเอนกประสงค์ สาธารณะ	กองช่าง
143	ปรับปรุงถนน คสล. จากสี่แยกกลางหมู่บ้าน ถึงบ้านนายบุญทัน บ้านขนวน หมู่ 20	เพื่อให้การคมนาคม สะดวก รวดเร็ว และปลอดภัย	กว้าง 5 ม. ยาว 300 ม. หนา 0.10 ม.	600,000 อบต.	600,000 อบต.	-	-	-	ประชาชน ร้อยละ 85 มีความปลอดภัยใน การสัญจร	การคมนาคม สะดวก รวดเร็ว ปลอดภัย	กองช่าง
144	ก่อสร้างถนน คสล. จากบ้านนางคุณ ถึงหนองสิม บ้านขนวน หมู่ 20	เพื่อให้การคมนาคม สะดวก รวดเร็ว และปลอดภัย	กว้าง 3 ม. ยาว 800 ม. หนา 0.15 ม.	1,440,000 อบต.	1,440,000 อบต.	-	-	-	ประชาชน ร้อยละ 85 มีความปลอดภัยในการ การสัญจร	การคมนาคม สะดวก รวดเร็ว ปลอดภัย	กองช่าง
145	ก่อสร้างถนน คสล. จากบ้านนายสุณีย์ ไปหนองโน (สอปเขตใหม่) บ้านขนวน หมู่ 20	เพื่อให้การคมนาคม สะดวก รวดเร็ว และปลอดภัย	กว้าง 2 ม. ยาว 500 ม. หนา 0.15 ม.	600,000	600,000	-	-	-	ประชาชน ร้อยละ 85 มีความปลอดภัยในการ การสัญจร	การคมนาคม สะดวก รวดเร็ว ปลอดภัย	กองช่าง
146	ก่อสร้างร่องระบายน้ำรอบหมู่บ้าน บ้านขนวน หมู่ 20	เพื่อให้ระบายน้ำได้ สะดวกรวดเร็ว ไม่ท่วมขัง	กว้าง 0.40 ม. ลึก 0.40 ม. ยาว 100 ม.	-	150,000 อบต.	150,000 อบต.	-	-	สามารถพักน้ำทิ้งได้ ร้อยละ 80	การระบายน้ำ สะดวก รวดเร็ว ไม่ท่วมขัง	กองช่าง

ข. ยุทธศาสตร์การพัฒนาของ อปท. ในเขตจังหวัดที่ 5 พัฒนาและยกระดับโครงสร้างพื้นฐานให้เชื่อมโยงกับการพัฒนาทุกมิติ

ยุทธศาสตร์ที่ 3. ยุทธศาสตร์การพัฒนาด้านโครงสร้างพื้นฐาน ทรัพยากรธรรมชาติและสิ่งแวดล้อม

3.2 แผนงานอุตสาหกรรมและการโยธา

ที่	โครงการ	วัตถุประสงค์	เป้าหมาย (ผลผลิตของโครงการ)	งบประมาณและที่ผ่านมา (บาท)					ตัวชี้วัด (KPI)	ผลที่คาดว่าจะ ได้รับ	หน่วยงาน ที่รับผิดชอบ
				2566	2567	2568	2569	2570			
147	ก่อสร้างถนน คสล. ทางไปบ้านธาตุน้อย บ้านขนวน หมู่ 20	เพื่อให้การคมนาคม สะดวก รวดเร็ว และปลอดภัย	กว้าง 4 ม. ยาว 200 ม. หนา 0.10 ม.	-	480,000 อบต.	480,000 อบต.	-	-	ประชาชน ร้อยละ 85 มีความปลอดภัยในการ การสัญจร	การคมนาคม สะดวก รวดเร็ว ปลอดภัย	กองช่าง
148	ก่อสร้างถนนหินคลุก 2 ฝั่งคลองอีสานเขียว บ้านขนวนหมู่ 20	เพื่อให้การคมนาคม สะดวก รวดเร็ว และปลอดภัย	กว้าง 3.00 ม. ยาว 1000 ม. หนา 0.70 ม.	-	200,000 อบต.	200,000 อบต.	200,000 อบต.	-	ประชาชน ร้อยละ 85 มีความปลอดภัยในการ การสัญจร	การคมนาคม สะดวก รวดเร็ว ปลอดภัย	กองช่าง
รวม 148 โครงการ		รวมงบประมาณ		33,531,000	50,768,000	20,827,000	19,699,000	14,142,000			
รวมทั้งสิ้น 151 โครงการ		รวมงบประมาณทั้งสิ้น		38,099,000	55,475,000	22,591,000	21,314,000	15,607,000			
รวมตามแผนพัฒนาท้องถิ่น ทั้งสิ้น 195 โครงการ		รวมงบประมาณตามแผนพัฒนาท้องถิ่นทั้งสิ้น		38,629,000	56,005,000	23,121,000	21,844,000	16,137,000			

300,000

300,000

300,000

300,000

140,000	140,000	140,000	140,000
440,000	440,000	440,000	440,000

90,000

90,000

90,000

90,000

1,755,000 1,755,000 1,375,000 1,555,000

865,000

865,000

50,000

60,000

487,500	626,500	139,000	-
---------	---------	---------	---

785,500	785,500	200,000	-
---------	---------	---------	---

675,000	675,000	-	-
4,568,000	4,707,000	1,764,000	1,615,000

4,446,000	4,446,000	1,246,000	-
-----------	-----------	-----------	---

2,090,000 2,640,000 750,000 200,000

2,255,000

2,755,000

400,000

200,000

800,000 2,040,000 760,000 480,000

1,110,000

1,080,000

270,000

50,000

1,740,000 1,540,000 360,000 1,160,000

1,550,000 1,850,000 250,000 500,000

1,935,000 9,005,000 2,075,000 7,020,000

706,000

786,000

580,000

500,000

1,150,000 2,962,000 1,712,000 100,000

707,000 1,857,000 1,150,000 50,000

- 460,000 960,000 1,500,000

1,540,000

1,340,000

250,000

550,000

620,000 1,795,000 1,700,000 525,000

1,730,000

1,790,000

260,000

200,000

369,000	1,369,000	1,060,000	-
---------	-----------	-----------	---

852,000

1,002,000

550,000

900,000

1,500,000

2,120,000

850,000

230,000

1,835,000

2,385,000

550,000

540,000

810,000

930,000

2,974,000

3,354,000

1,946,000 1,946,000 1,290,000 1,440,000

3,840,000	3,990,000	150,000	-
-----------	-----------	---------	---

-	680,000	680,000	200,000
33,531,000	50,768,000	20,827,000	19,699,000

